PRIMER AÑO — Núm. 88. PORTE PAGADO Dirección, Redacción y Administración: AVENIDA DE MAYO 769 Buenos Aires, Martes 28 de Marzo de 1916

Director: JOSÉ LUIS CANTILO

Todas las cartas destinadas a la Redacción deben ser dirigidas al Director.

Como el diario no puede responsabilizarse por los manuscritos que se le envíen, ruega a los autores guarden copia de ellos.

Dirección Telegráfica: EPOCA; Buenos Aires

Teléfono: Unión Telefónica 5194, Avenida.

Biblioteca de la Universidad F.C.E. La Plata

La Epoca

PRECIOS DE SUSCRIPCION:

CAPITAL

$ m/n. Un mes 1.70 — $ m/n. Tres meses 5 — $ m/n. Seis meses 10 — $ m/n. Un año 20

PROVINCIAS

Un mes 2 — Tres meses 6 — Seis meses 12 — Un año 24

EXTERIOR

$ oro Un mes 2 — $ oro Tres meses 6 — $ oro Seis meses 12 — $ oro Un año 24

Número del día 0.08 — Número atrasado (dentro de los 30 días) 0.20 — De fechas anteriores 0.50.

LA EPOCA se envía directamente por correo a toda persona que lo pida acompañando el importe correspondiente. Los pedidos de suscripciones para el interior de la República se atenderán por cualquier número de días a razón de 0.08 por ejemplar.

Doctores Hipólito Irigoyen y Pelagio B. Luna

Candidatos de LA ÉPOCA a la Presidencia y Vicepresidencia de la República

VEASE EN LA PÁGINA 16 LA INFORMACIÓN DE ÚLTIMA HORA

28 DE MARZO DE 1916

Propaganda electoral

La metodología aplicada a la propaganda electoral por los adversarios del radicalismo, los vincula en la fidelidad hacia una común escuela retórica. La oratoria socialista apenas se diferencia por subalternos detalles de la elocuencia demócrata, y ésta mantiene semejanzas fundamentales con las expresiones tribunicias de los conservadores. Coinciden todos en el propósito solidario de agredir a la Unión Cívica Radical; y tan ahincadamente se lanzan por esas rutas, que para realizar más holgadamente su propósito han terminado por aligerarse del embarazoso fardo de las verdades relativas y las convencionales mentiras que enriquecen sus programas políticos.

El ataque al radicalismo, con evidentes derivaciones hacia la difamación, y más atenta a ser eficaz que respetuosa de las prescripciones que la civilidad supone a las relaciones de los hombres entre sí, constituye el elemento básico y el diagrama de la elocuencia callejera dispersa todas las noches sobre la ciudad.

Confesamos que partidariamente el sistema no nos afecta. Ni las embestidas en orden cerrado contra el partido, ni los argumentos, frecuentemente injuriosos, "ad homine". No ignoramos que la presión vigorosa del radicalismo, al operar implacablemente el desplazamiento de regímenes y de personas en conflicto con las aspiraciones nacionales, tiene que provocar violentas reacciones. Están descontadas, pues. Ya las habíamos previsto cuando pusimos nuestro esfuerzo al servicio de nuestros ideales. Además, hemos adquirido una especie de "training" contra la diatriba; nos hemos inmunizado en cierto modo, contra la acción malévola de la propaganda antirradical. ¿Y cómo podría ser de otra manera? Desde hace veinticinco años, cuando muchos de los actuales tribunos socialistas adquirían trabajosamente las nociones del idioma que hoy conocen hasta en los matices del denuesto; cuando los otros partidos no existían sino como una hipótesis lejana del arrivismo en pleno auge; ya desde entonces la Unión Cívica Radical, puesta a la misma faena que actualmente realiza, provocaba idénticos enconos, escuchaba las mismas cosas que ahora. Seamos justos; las mismas, no. Nuestros adversarios de antes solían no olvidar en el calor del combate las buenas formas y las honestas palabras. Los tiempos han cambiado...

Pero si el sistema de propaganda escogido por nuestros adversarios no nos afecta ni nos lesiona, nos apena, en cambio, como argentinos. Acusan esos métodos una lamentable decadencia del pensamiento nacional, a la vez que peligrosas concesiones a la incultura. La propaganda de ideas, la difusión de principios, han sido sustituídas por la violencia argumentista arbolada en doctrina. Ya no se trata de adelantar la cultura popular poniéndola en contacto con los principios sustentados por los partidos y representados por sus más caracterizados corifeos. Las ideas y las doctrinas, si las hubieron, han desaparecido en ese naufragio del buen gusto y de la seriedad democrática, para dar paso a una dialéctica rasante, encaminada exclusivamente a persuadir al electorado de que el adversario es un "complexus" de todos los vicios políticos, un resumen de todas las incapacidades personales y un "substractum" de todas las malas condiciones que suelen acumular los malos ciudadanos de todas las repúblicas.

El espectáculo fuera cómico si no escondiera una deplorable desviación del buen sentido que debe inspirar todas las operaciones de la democracia. Porque esa manera anacrónica y bárbara de encarar las contiendas electorales, no es, por desgracia, una especialidad de las masas menos cultas, sino que ha asaltado como doctrina las tribunas ocupadas por los dirigentes de las agrupaciones. Posición peligrosa, que puede tener inquietante influjo sobre el nivel cultural del pueblo, al que alguno de esos partidos se propone ampulosamente perfeccionar. El hecho es sintomático por lo generalizado, ya que esa particular orientación de la propaganda adjudica la propiedad de vocablos comunes a discípulos de maestros tan distintos entre sí como el Engel y el Marx de los socialistas y el elemental Martín Fierro de los tribunos del ugartismo.

Por lo demás, y aparte de señalar un inquietante desnivel de cultura, esa propaganda está resultando electoralmente ineficaz. Jamás la Unión Cívica Radical ha sido más fuerte y más popular que en estos momentos. Acaso sea esa desesperada convicción la que engendre tales ataques...

SERVICIO TELEGRÁFICO EXCLUSIVO

España y el empréstito alemán

LONDRES, marzo 28 (2.45 p. m.)—Ha causado satisfacción en esta ciudad la noticia de que los capitalistas españoles no se han subscripto al cuarto empréstito de guerra alemán.

La noticia ha venido a hacer desaparecer la inquietud que se experimentaba acerca de ciertos rumores, según los cuales Alemania estaba obteniendo grandes sumas de dinero en España.

PETRÓLEO DE MÉJICO

En los primeros días de abril llegará procedente de Méjico el vapor inglés San Onofre con 12.000 toneladas de petróleo para la Anglo Mexicam Petroleum Prod. C.o Ltd.

EL DIA POLITICO

GOBERNADOR O CANDIDATO

Ha sido proclamada ayer en Santiago del Estero la fórmula Güemes-Ugarte para la presidencia y vice de la república.

Los tropiezos, pues, que se anunciaban, han sido solucionados cuando menos en lo que se refiere a Santiago del Estero. La repugnancia de otros gobiernos provinciales para aceptar el segundo término de la fórmula no se ha hecho extensiva a aquella provincia, demostrando los partidarios del señor Castañeda Vega un estómago susceptible de resistir plato tan formidable como el que constituye la aceptación del señor Ugarte para la vicepresidencia del país.

Pero dejando para otro momento expresar más ampliamente la admiración que el hecho puede producirnos, queremos analizar ahora otra cuestión más importante que de ese mismo hecho se desprende.

El señor Ugarte, al propiciar su nombre y llegar a ungirse "oficialmente" candidato a la segunda magistratura del país, ha elegido así, voluntariamente, un papel que es incompatible con la función gubernamental que desempeña en la provincia de Buenos Aires.

En la disyuntiva de gobernador o candidato, ha asumido audazmente los dos papeles, confiando, posiblemente, en la pasividad de la opinión y del gobierno nacional, e ignorando, sin duda, la diferencia de los tiempos que corren con los pasados.

Quizá ha contribuído a afianzarlo en su error la impunidad con que hasta ahora ha conculcado los principios más elementales de gobierno, en esa desgraciada provincia de Buenos Aires, en donde las policías matan y el gobernador absuelve.

Ante hechos como estos, debemos desesperar que el señor Ugarte se dé cuenta de la incompatibilidad que resulta de ser candidato y gobernador al mismo tiempo; lo que es lo mismo, juez y parte de una elección. Compete, pues, al gobierno federal, que tan mal agente legal tiene para hacer cumplir la constitución y las leyes de la nación—según reza el art. 110 de nuestra carta fundamental—señalar al señor Ugarte la necesidad de que opte entre dos funciones incompatibles.

El doctor de la Plaza no puede permitir que a su vista y paciencia, quien no pudiendo ser nada dirigiendo los destinos de una provincia aspire al procerato—a su manera—con una candidatura, pero reteniendo la gobernación para hacerla servir de instrumento contundente y eficaz de triunfo.

✡ ✡ ✡

EN SANTA FE

Los diarios publican noticias de Santa Fe, dando cuenta del movimiento de opinión producida entre los llamados radicales disidentes a favor de la fórmula Irigoyen-Luna. Por cierto que la información viene sazonada por el pertinente comentario, a través del cual se transparenta la sorpresa suscitada por la patriótica actitud de los ciudadanos separados del radicalismo de Santa Fe. Admitimos la sinceridad de esa sorpresa. Tantas veces ha debido sorprenderse cierta prensa en estos últimos tiempos, que ha concluído por vivir en situación de asombro.

Por lo que a nosotros respecta, esa conducta nos parece natural y lógica. Encuadra naturalmente con el espíritu cívico del viejo radicalismo de Santa Fe y responde a su tradición. Siempre sostuvimos que las disidencias de aquella provincia, fluídas de una apreciación divergente de actos de la administración provincial, no alteraban el principio fundamental de radicalismo sustentado por las fracciones en disidencia. Pueden recorrerse nuestras colecciones y se verá, reiteradamente expuesto, ese criterio. Aún en los momentos más difíciles, cuando la fracción triunfante en las elecciones recientes parecía consentir en separarse del viejo hogar solariego, insistimos en nuestra convicción de que cuando el partido reclamara el concurso de todos para reanudar su obra nacional, cesarían las disidencias. Los hechos están confirmando ese vaticinio.

No es que asignemos importancia a los actos explícitos de la fracción llamada disidente. Sin convenios, sin acuerdos, naturalmente, cediendo al imperativo categórico de sus convicciones, responderán aquellos antiguos correligionarios a la apelación del partido.

✡ ✡ ✡

PASADO QUE VUELVE

Se dijo de los Borbones a la vuelta de su destierro: "nada han aprendido; nada han olvidado". La frase puede ser aplicada a ciertos personajes de nuestra política que reaparecen inesperados, después de un largo exilio. Con la diferencia que éstos han vivido desterrados de la evolución democrática del país dentro del país mismo, pero aislados en la esfera de sus anticuadas opiniones, de sus ideas desusadas, de sus procedimientos anacrónicos. Caballeros por sobre los cuales pasó el tiempo, respetándolos por inadvertencia o por despreocupación; que han seguido el progreso democrático de la nación con la cara vuelta hacia el pasado y creyendo, por ello mismo, que seguían viviendo en él. Situación semejante a la de la mosca prehistórica fosilizada, invariable, en el trozo de resina milenaria para terminar en curiosidad de museo. No han advertido estos señores la modificación sufrida en torno suyo por las cosas. Continúan fieles a la elemental ciencia política que aprendieran en sus mocedades y le confieren la potencia eminente de un secreto cabalístico. Sólo expertos para recoger provecho de las circunstancias que contribuyeron a crear, esfuérzanse en prolongarlos. Naturalmente, aspiran a valerse de aquellos anticuados métodos que fueran otrora tan eficaces.

Los vemos reaparecer, silenciosamente desprendidos del paso, y sus siluetas, sus nombres parecen conjurar un ciclo histórico ya olvidado. Traen consigo el viejo acervo político con la convicción de quien posee la clave del porvenir. Pretenden violentar las puertas del futuro con la herrumbrosa ganzúa exhumada del cajón de los chismes inútiles. Ignorando el mundo que les rodea, extraños a él, son capaces, en su curiosa inconsciencia, de improvisar al país un gobierno, incapaces de comprender las consecuencias nefastas de sus actos.

Por fortuna, estos aparecidos no traen siquiera el lóbrego prestigio de ultratumba. Son los "revenants" de un pasado demasiado reciente para que no se conozcan sus intenciones. Vade retro...

✡ ✡ ✡

¡UGARTE NO!

Es una prueba insospechable de que en la república existe una conciencia que repudia al viejo régimen, la resistencia que encuentra el señor Ugarte. Es un voto nacional de protesta en contra de la escuela implantada por dicho político. Esto nos recuerda el famoso "¡Maura no!" que proferían las fuerzas populares de España en momentos semejantes al nuestro.

Pero ¡qué diferencia entre el señor Maura y el gobernador de Buenos Aires! Aquél tiene en su favor los prestigios continentales de un político que ha bebido en las fuentes de Cánovas, de Maquiavelo y de Richelieu; en tanto que este otro ostenta las cualidades inferiores de un César Borgia, pero sin los atributos que adornaban al personaje florentino. Por eso resuena de un extremo al otro del país, ese "¡Ugarte nó!" que está denunciando, como decíamos al principio, que existe un concepto, un estado de alma y una conciencia inmanente que repudia al señor de Buenos Aires.

Y esta resistencia no se crea tiene su origen en las fuerzas populares solamente. ¡No! El rechazo es general. Hasta los mismos congéneres en política, hasta los filisteos de segundo y tercer orden, gritan "¡Ugarte no!" Es que el gobernador de Buenos Aires ha rebasado con sus pecados mortales todos los moldes, alzándose en contra de los derechos del ciudadano.

No se le quiere porque su método es ancestral y anárquico; y porque carece del ritmo de conducta para no atentar en contra de las armonías sociales y humanas.

Estamos seguros que sus mismos partidarios permiten su prevalencia como último recurso de vida. Pasa lo mismo que con el aceite de castor que, pese al mal gusto, debe tomarse a la fuerza, antes de morir indigestado. El símil es matemático: el partido Conservador admite a su jefe en calidad de aceite lustral y de último remedio para curar el mal que le aqueja.

Nos parece que un hombre en tales circunstancias, combatido con justicia, y borrado del libro de las simpatías colectivas, debe alejarse del pueblo y buscar un sitio de penitencia. Tal le aconsejamos al famoso gobernador. El país no le admite ni le prudencia. Debe dejar la ruta amplia por donde van las nuevas generaciones. Deponga sus posturas y abdique de sus altisonancias de político director.

Los números mayores de la nacionalidad no dejarán que llegue al supremo pedestal. Los vivos y los muertos repiten: "¡Ugarte no!"

✡ ✡ ✡

EL TREN SE VA...

En época pasada, pero no lejana, los progresos ferroviarios no habían alcanzado a incorporar a los convoyes la comodidad del coche-comedor. Fué el tiempo de la "parada y fonda" tan explotada por el vodevil. La literatura de entonces, lo mismo que los grabados contemporáneos, nos han conservado fielmente aquellas escenas agitadas, bulliciosas y febriles que tenían por teatro el "restaurant" de la estación, si es lícito conferir tan suntuosa categoría a aquellas famosas "Fondas del ferrocarril", institutos bucólicos apenas evolucionados de la clásica hostería castellana. Existen personas que todavía suelen referir las humorísticas vicisitudes de una comida entre dos trenes aprovechando el intervalo concedido de tres minutos. Se comía mal, se pagaba caro, se tenían peleas con los mozos y los vecinos, se recibía frecuentemente el contenido de una sopera sobre la ropa; se olvidaba muchas veces alguna cosa en la prisa de volver al coche. Pero el caso era no perder el tren; el tren que se iba...

Las proclamaciones demócratas y conservadoras que se suceden vertiginosamente en estos días, saltando de una provincia a otra, inquietas y apresuradas, nos recuerdan las viejas comidas de parada y fonda. El tren se marcha, indefectiblemente, el 2 de abril. Y los candidatos no quieren perder el tren...

✡ ✡ ✡

EL Sr. ITURBE, PATRIOTA

El patriotismo, vocablo barato, ha llegado a fuerza de usado a su grado máximo de deterioro.

Cada día nos trae un nuevo disfraz de tan plausible sentimiento. Nadie se cree inhabilitado para declararse patriota, o para incitar a las multitudes al cultivo de su amor a la patria. Así, por ejemplo, el senador Iturbe ha creído conveniente declarar que debe evitarse el "peligro radical", también por patriotismo.

El corazón generoso, y la bien inspirada mente del referido legislador han contribuído, sin duda, a robustecer sus sanos principios políticos. De aquí también el piadoso olvido que, aparentemente, ha echado sobre aquel voto providencial que le valió la senaduría. Hay gentes, sin embargo, que tienen una memoria cruel, y no pueden olvidar a aquel famoso Camponeschi, quien después de andar huyendo de la justicia logró ser nombrado legislador jujeño, bajo el nombre de Moyano, para ungir con su sufragio, único de mayoría, al patriota señor Iturbe.

Suponemos que Camponeschi sigue acompañando al citado padre de la patria en sus actuales actividades, y con idéntica dosis y calidad de patriotismo. La lógica, y la necesaria conjunción de aspiraciones reunen, pues, en un solo bloque antirradical a todos los salvadores de la patria. Es mejor que así sea, para que puedan las gentes, sin temor a confusiones, conocer en lo futuro al verdadero patriotismo, y a los que, sin derechos, lo invocan con tanta profusión.

IRIGOYEN

El alma del pueblo ha encontrado esta vez su representación definitiva en el alma del candidato. Si aquél tiene un vehemente deseo de progreso moral y activa sus energías en una perpetua aspiración de horas mejores, éste, como su encarnación más eminente y completa, posee también el anhelo de las cosas futuras, y guarda, en el fondo de su espíritu, la misma idea del bien y la misma palpitación de concordia que se advierte en el alma de las manifestaciones populares. Nunca se había dado hasta hoy, entre nosotros, ese espectáculo; jamás se había dado hasta el presente una identidad tan absoluta de inteligencias, una compenetración tan íntima de idealidades como la que vincula al ungido de la muchedumbre con el organismo que lo exalta. Dijérase que el personaje emersoniano ha obtenido este doble triunfo moral y ha logrado esta doble superioridad «heroica»: es, al mismo tiempo que el proclamado por la mayoría, su representante más fidedigno, y goza de la satisfacción que comporta el éxito de la consagración popular. En nuestro país, donde las designaciones parten del círculo eminente, sin llegar al corazón de la masa—como si por ley inevitable y de eterna vigencia el valle no debiera enterarse de lo que sucede en el sellado espacio de la cumbre—lograr la efectividad de la magistratura y el sufragio unánime que a ella conduce, es realizar en nuestros días un ensueño apenas confesado y escribir en la página de las horas el triunfo de una imposible aventura civil.

Y es que el pueblo no ha suscitado esta vez a su héroe, según lo establece la lógica de la filosofía habitual. Ha sido el héroe quien ha suscitado a su pueblo. Por la integridad de su conducta, por su larga docencia política, por su infatigable laboreo de sembrador, por todo lo que hay en él, en fin, de noble y de digno—hasta el extremo de resumir en su persona la línea armoniosa y severa de un Arístides—el ciudadano ha infundido en el pueblo su propio concepto de la vida y lo ha hecho agitarse con el mismo ideal que él solemnemente le comunicara. No de otro modo refleja el dombo de los cielos su azulado matiz a la superficie agitada o apacible del agua; y si en algún momento ésta cree que debe a su propia naturaleza el ropaje que la viste, es porque no discierne que le viene de lo alto aquella maravillosa sinfonía de color.

Ha dicho Carlyle—cuyo nombre me honro en recordar en estos momentos y cuyas palabras entrego a la meditación de los jóvenes que me leen—, ha dicho Carlyle que la sinceridad es la medida del mérito. Puede agregarse, además, que en ella reside el secreto de la victoria. Y he aquí que, mediante la sinceridad, el candidato ha llegado al corazón de su pueblo. Lo que se ha sentido hondamente tiene un extraño don de simpatía. La palabra más alta es la que viene de más hondo y acusa con su limpidez de cristal la profundidad de la fuente interior. Por eso me explico la consagración del hombre; por eso comprendo el vínculo que une al candidato con sus electores; por eso descubro la razón que ha hecho de nuestro partido una formidable fuerza política, que hace prorrumpir en expresiones de odio a nuestros adversarios, de la misma manera que el mezquino habitante de la hondonada, no puede, o no quiere, levantar los ojos porque se encuentra siempre, como una obsesionante pesadilla, con la montaña llena de sol.

Lo que realizará el candidato cuando llegue al poder y lo que el pueblo quiere que realice, puede encontrarse en el fondo de nuestra historia. Hay algo más que una frase en la afirmación de que el pasado nos gobierna. En la semilla, según un pensamiento hegeliano, está ya contenido el milagro de la rosa futura. Así también en las lejanías de la historia está escondido el secreto de la hora presente. Revelar esa incógnita es la obra del sociólogo, conducirse de acuerdo con lo que ella establece es la obligación del político. Es el «secreto manifiesto», que decía Goethe, que muy pocos alcanzan a descubrir. Nuestro candidato ha sabido encontrarlo en el largo trayecto de la historia argentina; ha sabido descubrirlo en el escenario actual, y ha sabido, sobre todo, manifestarlo con el calor de la convicción bien arraigada y el entusiasmo de la sinceridad expresiva.

Desde lejos nos viene a los argentinos un grande, un indomable instinto de libertad. Nuestros antepasados, los conquistadores, querellaron por ella. En las crónicas del coloniaje, las disidencias frecuentes, las invasiones de los hombres de un Estado en los límites de otro, acusan cierto bravío espíritu de acometividad y de conquista, que se me antoja un rudimento salvaje de ese deseo de ser dueño de uno mismo que floreciera más tarde en los episodios de la Revolución. Por otra parte, la pampa y la cumbre prestan un justificativo filosófico al aserto. Aquella, cuya amplitud casi ilimitada ofrece como una vigorosa invitación a la correría, y ésta, que provoca en el músculo el esfuerzo inicial de todo vuelo, se grabaron con fidelidad tan absoluta en el alma nativa, que siempre hay en ella una honda aspiración de inmensidad y de altura. Y así fué que en plena agitación revolucionaria, apuntara en la planta criolla la savia del antepasado español; y si fuéramos a buscar quién, entre los argentinos de esa época, concretaba mejor el dualismo heroico, hallaríamos seguramente a Mariano Moreno, arrojando desde las nerviosas columnas de la «Gaceta» sus palabras inmortales, como un joven bronce épico que ritmara perpetua y bizarramente sus canciones de libertad.

Toda la historia argentina no es más que eso: que el instinto de libertad luchando contra los valladares del ambiente. Pero la conquista supone un propósito íntimo y una imposibilidad exterior. Del choque de ese anhelo y de ese obstáculo surgen la energía del espíritu y la belleza de la idea, al igual que las hoces adquieren un temple mayor en su acero cuanto más las maneja la mano del labrador. Y es por eso que en la hora de hoy el pueblo argentino sigue alimentando los mismos ideales de libertad que en el año diez, con el agregado todavía más trascendente de que esos ideales han ido fortaleciéndose vigorosamente a medida que se les creaba una tiranía o se les levantaba un obstáculo.

El Partido Radical no ha hecho otra cosa que dar forma, que llevar a la realidad de las instituciones, el anhelo unánime. Su candidato ha sido el instrumento mediante el cual se ha realizado el designio. Y he aquí que ahora, en el momento más decisivo por que haya atravesado la república, la prestancia del ciudadano eminente, cuyo nombre está en todos los corazones, sea, más que una promesa o un augurio de libertad, una verdadera seguridad de obtenerla.

Pero no olvide nadie que si en el pasado reside el secreto de las cosas actuales, en nosotros reside el secreto de las cosas venideras; y que la acción individual sólo es respetable y digna en cuanto mira más al progreso de la heredad ajena que al engrandecimiento de la propia. Ha dicho Fuilliée que el pájaro, "al construir el nido bajo el imperio de una imagen que le obsede, obedece a la vez a un recuerdo inconsciente del pasado y a un presentimiento misterioso de lo porvenir...

Nicolás Coronado.

LAS CARNES DE FRIGORIFICO EN EUROPA

EXTENSION DE SU CONSUMO

PROPOSITOS DEL GOBIERNO DE RUSIA

INFORME ELEVADO AL ZAR NICOLAS

Grandes perspectivas para ese producto

PARIS, marzo 28. — Habiendo aparecido en los diarios de esta capital despachos de Petrogrado anunciando que el gobierno de Rusia tenía en estudio el plan de importar enormes cantidades de carnes congeladas para el consumo público y el abastecimiento de los ejércitos imperiales, siguiendo de este modo el ejemplo de Francia y de Inglaterra, creí conveniente, dada la importancia de este asunto para el porvenir de la industria del frío en la Argentina, acudir en demanda de informes fidedignos a la embajada de Rusia en esta capital.

El embajador señor Isvolski no pudo recibirme por hallarse absorbido por la conferencia que los aliados están celebrando en este momento; pero me atendió con mucha deferencia el primer secretario de la embajada y me puso al corriente de los proyectos de su gobierno. Dicho diplomático me explicó que la embajada y el consulado de Rusia en Francia habían venido estudiando el consumo de las carnes congeladas en la república francesa y que repetidas veces elevaron informes al gobierno imperial, dándole cuenta de la aceptación de ese producto y de su baratura con relación a la carne fresca y señalándole que habría tal vez conveniencia en importar ese artículo en Rusia.

La cancillería moscovita pasó esos informes al ministerio de agricultura y su titular, señor Naoumoff, a su vez estudió el asunto, manifestando ser partidario de la introducción de carnes congeladas en grande escala.

A estos fines ese funcionario redactó un voluminoso y bien detallado informe, elevándolo al zar Nicolás.

El señor Naoumoff preconiza el consumo de esos productos, y en apoyo de sus indicaciones abunda en detalles acerca de la producción general de carnes en Australia, en la Argentina y en Estados Unidos, inclinándose a que se opte por los artículos de procedencia americana, y especialmente de nuestro país.

El ministro de agricultura estima que debe ponerse ese producto alimenticio al alcance del pueblo ruso y abastecer a todo el ejército y a la marina del imperio.

Señala asimismo la merma sufrida en los ganados en Rusia a consecuencia de la guerra, y la enorme carestía de las carnes frescas.

Al final de su informe al zar Nicolás, el ministro de agricultura traza un plan e indica la conveniencia de construir mataderos especiales, grandes galpones para depositar las carnes congeladas y muchos vagones frigoríficos.

El secretario de la embajada de Rusia me dijo, además, que todo eso no se podía improvisar y que demoraría tiempo, y que, mientras tanto, Rusia tendría que proveerse de carnes en el extranjero.

Esta circunstancia, agregó, ofrece brillantes perspectivas para esa industria en la República Argentina y una nueva fuente de exportaciones. Como estimo que estos asuntos interesan mucho a nuestro país, me apresuro a trasmitir esos informes, en la persuasión de que serán recibidos con agrado.

EXPORTACION DE CARNES

Con fecha 23 del corriente el frigorífico Las Palmas Produce Co. Ltd. despachó para Inglaterra tres nuevos cargamentos de carne por los vapores "Sutherland Grange", "Araguaya" y "El Argentino". La primera remesa era de 26.303 cuartos vacunos congelados, de los cuales 13.144 delanteros y 13.159 traseros; la segunda estaba formada por 687 reses de carnero y 1.760 cuartos vacunos enfriados, por mitad delanteros y traseros; la tercera constaba de 32.081 cuartos vacunos congelados, divididos en 16.153 delanteros y 15.928 traseros, con un peso de 2.568 toneladas.

La sociedad anónima La Blanca cargó ayer en el "Sutherland Grange" 2.793 reses de carnero y 6.946 cuartos vacunos congelados.

LA PROYECTADA CONCENTRACION DE GOBERNADORES

Mendoza resiste al Sr. Ugarte

El senador Villanueva y la comisión de senadores

SAN JUAN NO HARÁ PROCLAMACION

Los entusiasmos de los senadores nacionales que resolvieron la proclamación de la fórmula Güemes-Ugarte, no tienen el ardor de que parecían poseídos la semana pasada.

Hay un notorio enfriamiento, y existe sobre todo una falta de sinceridad en los procedimientos, que hará peligrar la campaña.

No hemos podido desentrañar hacia dónde se dirigen ciertos trabajos subterráneos y que corresponderán a esta frase contada de un conocido hombre público, dirigida a un interlocutor: "ya veremos si la intervención a Corrientes sale como se piensa. Allí va un amigo nuestro que ha de convencer al senador Vidal."

¿Se trata de hacerle saber al señor Vidal que no es conveniente su política ugartista?

Hemos expresado anteriormente que presentimos algo muy grave, pero aún no estamos en posesión de informes exactos y esperaremos para informar.

La junta y el señor Villanueva—

Aún no ha sido designado el presidente de la junta ejecutiva del comité de senadores compuesta por los señores David Ovejero, Ignacio Irigoyen, Emerio Ténreyro, Carlos Zabala y Benito Villanueva.

La resolución del señor Villanueva de no aceptar la dirección de los trabajos, es irrevocable. Ayer en las antesalas del senado oímos al senador por Mendoza que indicó a varios caballeros que fueron a entrevistarse con él que debían dirigirse al señor Ovejero, que era el encargado de la campaña electoral.

Una de las diversas causas que motivan la negativa del señor Villanueva, cuya noticia anticipamos oportunamente, es que apareciendo como jefe virtual del partido popular de Mendoza, no desea hallarse en contradicción con sus correligionarios, si como se presume rechazan la proclamación de la candidatura a la vice convenida para el señor Ugarte.

Mendoza y el señor Ugarte—

Noticias que llegan de Mendoza permiten anticipar que el partido popular de aquella provincia no proclamará tampoco al señor Ugarte candidato a la vicepresidencia.

El gobernador Alvarez, el ministro Barraquero, y el presidente de la cámara de diputados unidos a otros miembros de la junta de gobierno, resisten decididamente dicha proclamación.

El presidente de la junta don Enrique González, el diputado nacional Funes y el legislador Raffo de la Reta, sostenedores del ugartismo a "outrance", trabajan sin mayor esperanzas en el seno de la misma junta que ha prometido para la reunión que debe celebrarse hoy en la capital andina definir su actitud.

Las dos tendencias están frente a frente, y la negativa del senador Villanueva para aceptar la dirección suprema de los trabajos en la República a favor de la fórmula Güemes-Ugarte, es un síntoma bien acentuado de que no va a ser posible imponer el segundo término.

San Juan no se adhiere—

La prensa ugartista y la comisión de senadores persiste en asegurar que la concentración cívica de San Juan se ha adherido a la fórmula Güemes-Ugarte.

Nuestros informes nos permiten ratificarnos en absoluto de lo que hemos venido diciendo con pleno conocimiento de esta tramitación: la situación sanjuanina no se ha adherido ni se adherirá a la fórmula completa.

Los dirigentes de aquella agrupación manifiestan únicamente sus simpatías por el doctor Güemes y sus propósitos de votarlo. Los electores proclamados por el partido han hecho manifestaciones en el mismo sentido.

La Concentración Cívica de San Juan es seguro que se presentará a las elecciones del domingo próximo sin proclamar fórmula alguna, acordando para después del acto comicial la resolución definitiva.

Es notorio también el alejamiento en que se encuentra del P. D. P., ante el cual ya no tiene representación por haber renunciado todos los delegados, inclusive el miembro de la junta ejecutiva, doctor Enrique Rojo.

Mediten los trabajadores

El llamado partido Socialista, con su frondosa representación parlamentaria, compuesta en su mayor parte por universitarios, y que ansía ampliar con otra tanda de doctorados, por más que ha acoplado en la lista a un par de obreros, de los cuales uno solo lo es de verdad, está agotando todas las iniciativas tendientes a sugestionar a la clase trabajadora con el deliberado propósito de obtener sus votos en las elecciones del domingo próximo.

Hemos sostenido en su debida oportunidad que ese partido ha dejado de ser tal cosa desde el momento que se ha transformado lisa y llanamente en una agrupación de politiqueros que todo lo sacrifican en su afán de cosechar el mayor número de sufragios. Si realmente fuera la representación genuina de los asalariados, sus representantes serían obreros auténticos, elementos de fábricas y talleres, asalariados en una palabra.

Dijimos antes e insistimos hoy: las condiciones económicas políticas y sociales de la clase trabajadora de la república argentina no han mejorado como consecuencia de la labor parlamentaria del titulado partido Socialista. Eso lo sabe perfectamente el obrero.

Es en vano la declamación altisonante y bullanguera. Es notorio que los sindicatos obreros, antes de la representación parlamentaria socialista, cuando su organización constituía una fuerza eficiente conquistó por su propio esfuerzo una serie de ventajas tangibles e inmediatas, traducidas en jornadas más humanas, altos salarios, abolición del sistema del destajo y de ciertas reglamentaciones odiosas. Como una ironía para la clase trabajadora, a medida que creció en su intensidad la propaganda política del llamado partido Socialista, esas conquistas en el campo económico, por el esfuerzo directo de las sociedades gremiales, se fueron esfumando, acaso porque la prédica tribunicia de los que aspiraban a ser padres de la patria habían sugerido la ilusión de la eficacia de la ley, relegando a segundo plano la acción, el esfuerzo directo de los asalariados en sus tratos y contratos con la clase patronal.

Es que en más de una ocasión los llamados "leaders" socialistas encantaban a sus oyentes hablando del país donde la huelga había quedado de hecho abolida y que en su lugar los obreros escogían y ejercían como arma exclusiva de defensa la acción política. Digámoslo sin ambages: los dirigentes politiqueros del partido Socialista han tenido y tienen especial interés, el único exclusivo de transformar a los trabajadores en votantes y en la mayor cantidad posible.

Y su afán es evidente. En la actual contienda electoral han echado el resto en manifiestos de todos los colores y matices. El buen sentido, por no decir el sentido común, hubiera aconsejado a los directores de la propaganda interesar a los obreros sobre cuestiones que afectan a sus intereses más inmediatos; por ejemplo: es notorio que desde 1912 culmina la crisis del trabajo para los gremios de edificación y que como consecuencia inmediata han quedado sin trabajo en la metrópoli y demás centros urbanos de la república muchos cientos de miles de padres de familia, los que, desde entonces soportan una situación que no puede ser más precaria, agravada para los oficios mencionados y para otros gremios, por efectos de la conflagración europea; el partido Socialista, que con tanto tesón se dice el genuino representante de la clase trabajadora, ha debido desde entonces haberse preocupado seriamente en el sentido de propender a que el problema de la desocupación se resolviera en una forma favorable para aquellos que no tienen más patrimonio que sus energías individuales, y que, no encontrando donde emplearlas tampoco, adquieren los medios de ganar la subsistencia.

¿Qué ha hecho el partido Socialista y sus representantes socialistas en ese sentido? Dejar hacer y dejar pensar.

¿Acaso durante esta época de gestación electoral han recordado los días aciagos que ha pasado y atraviesa aún una parte de la clase menesterosa?

¿Hay un solo manifiesto, un solo cartel donde los candidatos de ese partido expresen sus propósitos de cooperar en el sentido de mejorar las condiciones pecuniarias del mercado del trabajo?

Mucho jarabe de pico, muchas promesas; mucha hojarasca y abuso de frases altisonantes, y todo ello con el único y exclusivo propósito de embaucar a la opinión pública con el afán de pescar electores.

Mediten los obreros serenamente cuál era su situación económica antes y después de tener representación socialista y se apercibirán que si antes estaban mal, hoy están peor.

LAS HELADAS

Anoche cayeron heladas en los siguientes puntos de la línea del ferrocarril del Sud: Coronel Suárez, Olavarría, Pourtalé, J. E. Barra, Tres Arroyos, J. N. Fernández, Tandil Napaleofú, Gisalians y Miramar.

El gobernador Gancedo y el ministro Sáenz Valiente

UN SALUDO SOSPECHOSO

La respuesta ministerial

El señor gobernador del Chaco ha sido sindicado muchas veces de politiquero incorregible.

Posiblemente son sus amistades las que le han valido tal fama.

El señor Gancedo cultiva un trato íntimo con el señor Castañeda Vega y ha revelado varias veces el interés que le inspira la fortuna política del movedizo senador por Santiago del Estero.

Verbigracia: en las últimas elecciones, efectuadas en la mediterránea provincia.

El señor Gancedo es indiscreto. Suele irse a destiempo de la capital y sus viajes precipitados se efectúan, generalmente, en vísperas electorales.

Cultiva en el gabinete a los ministros más comprometedores y hace telegramas que traducirían candidez si el gobernador del Chaco no tuviera su fama contraria bien ganada y muy acreditado su olfato político.

En telegrama de hoy el señor Gancedo dice respetuosamente al ministro del interior "que solicita permiso para trasladarse por horas a la ciudad de Corrientes con el objeto de saludar a su excelencia el señor ministro de marina, interventor nacional".

¡Cortesanos de Versalles, señores de Venecia, obsecuentes servidores de renombrados monarcas, vasallos humildísimos de crueles dominadores, sois unos porotos comparados con el señor gobernador del Chaco!

¡He ahí el cultivo de la cortesía en su faz más bella y elocuente!

¡He ahí como, por un contrasentido inexplicable, vive en las selvas quien debiera habitar en magníficos salones!

El señor ministro del interior, ha detenido sin vacilaciones la profunda reverencia esbozada por el señor Gancedo.

En efecto, no le da permiso. Y lo que es peor, aconseja para el saludo el uso del telégrafo, medio pedestre, reñido con el pleito homenaje que se estila entre los grandes.

Dice el señor Ortiz en su telegrama "que impuesto de lo manifestado conviene se limite a saludar telegráficamente al funcionario nacional en vista de que las circunstancias actuales del territorio exigen su mayor contracción y vigilancia, para evitar se reproduzcan las denuncias que llegaron al ministerio con motivo de la última elección local, llevada a cabo en Santiago del Estero.

¡Este doctor Ortiz suele emplear a veces unas indirectas!

Provisión de textos y útiles

El Consejo Nacional de Educación ha resuelto dirigir nota a los consejos escolares, comunicando las siguientes disposiciones sobre adopción y provisión de textos a las escuelas.

Los directores de las escuelas primarias de la capital, diurnas y nocturnas, y los de las que funcionan en los cuerpos del ejército y armada, en general, procederán a formular sus pedidos en las planillas cuyos modelos se adjuntan, pudiendo solicitar cualquiera de los textos de lectura que hubieran sido permitidos por el Consejo, durante los últimos cinco años. Los textos de consulta podrán ser también de los permitidos anteriormente por el Consejo. En cuanto a las ilustraciones deberán limitarse: en los carteles, a los correspondientes a los textos de lectura que soliciten; y en los cuadros y mapas a los de uso corriente.

Inmediatamente de recibidos los formularios, los directores presentarán su pedido al consejo escolar respectivo, hasta el día 27 del corriente. Los consejos escolares formarán dos legajos separados: uno para escuelas diurnas y otro para nocturnas, pasándolos a los inspectores técnicos seccionales, para informar, antes del día 31, si el texto propuesto por el director, a su juicio, puede ser usado, y, en caso afirmativo, fijar las cantidades correspondientes a proveerse, teniendo en cuenta la inscripción de alumnos con matrícula gratis, el número de maestros u otra circunstancia, disolviendo el expediente al consejo escolar.

De los consejos escolares, los pedidos pasarán por mesa de entradas, al inspector técnico general, quien los informará antes del 10 de abril, pasando a la dirección administrativa, para los resúmenes consiguientes, que se expedirá antes del día 20 del mismo mes.

Esta resolución viene a demorar la provisión de útiles para los alumnos inscriptos con matrícula gratis, quienes no podrán recibirlos, seguramente hasta mediados de mayo, después de dos meses de permanencia en clase. Por otra parte, sabemos que algunos consejos escolares no han distribuído aún la circular de referencia, siendo imposible que los directores cumplan hoy con la cláusula prescripta.

LLEGADA DEL VERDI

Nueva remesa de oro

Procedente de Nueva York con escala en el Brasil y Uruguay, esta mañana llegó a nuestro puerto el paquete británico "Verdi", conduciendo 2400 toneladas de carga general, correspondencia, 53 pasajeros de cámaras y 19 de tercera clase.

Además trae novecientas cincuenta mil libras esterlinas consignadas al Banco de Londres y Río de la Plata.

Entre los viajeros llegados, se encuentran Mr. Williams Robertson, cónsul general de los Estados Unidos en Buenos Aires, el representante del gobierno de Panamá, señor Eusebio Morales, el diplomático doctor Seymour Pradel, y los miembros de la comisión de Haiti señores Fleury Fequire y Edmundo Mentás. También llegó el joven arquitecto argentino señor Raúl E. Fotté.

ÚNICA SOLUCIÓN

En torno a la fórmula Irigoyen-Luna, proclamada por la Unión Cívica Radical, prospera la única solución de la democracia argentina. El país no tiene otra esperanza ni otro camino que la victoria radical. Y es tarea de malabaristas o imaginativos buscar soluciones en otro terreno y con otra fórmula que no sea la nuestra. Lo decimos, no con el aplauso partidario ni con las perspectivas más o menos halagüeñas que presenta el momento político, sino poseídos de esta verdad incontrovertible que proclama a la Unión Cívica Radical la única fuerza de raigambre popular, vida histórica y tendencias reparadoras.

Somos un partido orgánico, con anales escritos y gestas duramente vividas. Tenemos una trayectoria y seguimos el proceso inquebrantable de una corriente social en progreso ascendente. Lógico es entonces que nuestra dinámica tenga un ritmo y llegue a una finalidad. Bien, pues: esa cumbre es el triunfo cívico del partido, que nadie podrá arrobatárselo, porque se trata de una sanción colectiva y de la coronación de un esfuerzo metódico. Pensar lo contrario es construir palacios en el aire y creer en patrañas millunanochescas. Por eso es en vano e inútil hacer concentraciones momentáneas, con fines de oportunidad, y es tarea de ahogados asirse a las tablas deshechas en pleno mar proceloso. Acepten los conservadores y demócratas el fallo del siglo. Son los náufragos y los cadáveres insepultos de una época nefasta. Pronto vendrán las Furias del tormento griego a hacerlos desaparecer. No es posible enseñar a Cronos, ni es tarea humana contrarrestar el empuje de las Horas implacables. Confórmense los hombres vencidos y den paso a las nuevas falanges de la democracia.

La República ha despertado y está de pie. Abomina de toda concentración, de toda confabulación entre los residuos de viejas dinastías, nepotismos y unicatos. Quiere la nación vida generosa y savia no mancillada. Por eso se apresta a entregar sus destinos a la Unión Cívica Radical, para que ella los devuelva a razón de una vendimia por cada semilla de esperanza.

No existe otra solución que el triunfo de la fórmula Irigoyen-Luna. Ella representa la síntesis de un partido legal, con limpias credenciales, y traerá un gobierno de justicia social y progreso para todos.

El pueblo así lo quiere y así lo sabe. Pueden sus mandones hacer todas las ecuaciones que quieran: el fallo será uno, e inapelable: el triunfo de la Unión Cívica Radical, en los comicios, en el colegio electoral y en la historia, sobre el fracaso de las oligarquías que hicieron del país un mayorazgo subdividido en estancias. Paso al radicalismo, que trae la única solución.

Los aeronautas argentinos en Chile

LAS ASCENSIONES DEL ORIGONE

El próximo paso de los Andes

(De nuestro enviado especial)

SANTIAGO DE CHILE, marzo 28. (Por telégrafo). — Están siendo objeto de entusiastas manifestaciones los pilotos argentinos señores Bradley, Zuloaga y Obligado, que según telegrafié oportunamente, permanecen aquí para llevar a cabo la travesía de los Andes en globo, empresa a la que Eduardo Bradley viene dedicando especial atención.

Todos estos días están efectuando ascensiones en el globo Origone, piloteado por el secretario general del Aero Club Argentino, señor Bradley, llevando como pasajeros al teniente [illegible] Obligado; ayer se verificó la cuarta ascensión, que pudiéramos llamar de prueba y que fué más larga e interesante que las anteriores.

Los aeronautas argentinos alcanzaron una altura de cinco mil metros y efectuaron el descenso con toda felicidad, encantados de la prueba realizada y con grandes entusiasmos para verificar la arriesgada travesía que se proponen.

Tuve ocasión de hablar con Eduardo Bradley [illegible] interrogarlo acerca de sus impresiones.

Bradley se manifiesta completamente optimista acerca del resultado de su hazaña; cree que en dos horas poco más o menos logrará realizar el difícil paso de la cordillera y cada vez se afirma más en la exactitud de sus estudios, abrigando la seguridad del triunfo.

Mañana realizarán otra ascensión, en la que se propone Eduardo Bradley alcanzar los ocho mil metros, experimentando así las condiciones del hidrógeno, ya que de éste depende en mucho el éxito de la expedición. Se realizará el miércoles otra prueba y si las condiciones del tiempo y el aeróstato lo permiten, el jueves intentarán los pilotos argentinos el paso de la cordillera.

Entretanto, como expreso al principio de este comunicado, están recibiendo continuas manifestaciones de admiración y de simpatía; se suceden sin interrupción las fiestas en su honor, hasta el extremo que los simpáticos aeronautas carecen de tiempo para atender a todas las invitaciones.

Aquí reina gran expectativa por el resultado de esta travesía. Tendré al corriente a LA EPOCA de todo cuanto ocurra. — Corresponsal.

Desde la fragata Sarmiento

LA EPOCA en el 16.° viaje de instrucción

NOTAS DE LA TRAVESÍA

Vida de abordo - Los canales fueguinos

En alta mar: Cruzando S. Jorge
Febrero 16 de 1916.

Dos días permanecemos en Puerto Militar y es allí donde se aprecia la verdadera vida de camaradería y compañerismo.

La oficialidad y los jefes de los distintos buques fondeados en Puerto Militar suben a bordo de la fragata y los saludos se suceden en un gesto de familiaridad que encanta y que nos hace exclamar: ¡Cuánto se aman nuestros marinos!

Bajamos a tierra y visitamos el Moreno y el Pueyrredón y se nos recibe como a hermanos. Al día siguiente obsequiamos a la oficialidad con un te y cuarenta y tres oficiales acuden a la cita. La cámara de "La Sarmiento" resulta pequeña, pero hay tal franqueza y tal armonía, que el comandante Jalour goza inmensamente y no oculta su satisfacción. Por la noche nos dividimos: unos vamos a cenar al Moreno y otros al Pueyrredón.

Cuantos conocen esas cenas ya saben en qué consisten. Se trata de demostrar a los obsequiados el máximum de cariño y a fe que lo [illegible] y a pesar de ese tinte de libertad que predomina en esos ágapes fraternales, no se ve la menor nota discordante. Algazara en grande, pero predominando siempre la decencia. El marino argentino tiene fama de ser muy fino en sus modales y una vez más quedó comprobado eso.

Al abandonar el Moreno y el Pueyrredón llevábamos la íntima convicción que dejábamos una parte de nuestro hogar para ir a reposar en el otro.

A las 10 del día 12 soltamos amarras y zarpamos de Puerto Militar rumbo a Puerto Madryn. Si solemne fué la despedida de Buenos Aires, la de Puerto Militar fué grandiosa. Hurras, saludos, clarinadas, salvas, izar de banderas, todo [illegible] a decirnos adiós, buen viaje, hasta la vuelta.

¡Qué escena tan tierna y tan de amigos que se quieren como hermanos! Con marinos así la patria puede vivir tranquila. Tiene hijos que a la sombra de su pabellón se estrechan para vivir unidos y morir sin haberse separado jamás.

Hacia Puerto Madryn—

La noche del día 12, si bien no preludia notables trastornos atmosféricos, no se presenta muy amiga que digamos. Un pequeño mar de fondo nos va inclinando con suavidad primero; bruscamente después de popa a proa; pero no le llevamos mayormente el apunte y nos acostamos, y amanece el día 13. Suele ser número fatídico y para nosotros lo fué en efecto. Sin que reinase temporal, puesto que el cielo estaba totalmente despejado, la fragata fué juguete de las olas enfurecidas, que nos cacheteaban de lo lindo. De babor y estribor, de proa a popa, la elegante nave se sacudía como un borracho y por doquiera se notaba que el mareo había sido poco menos que general. Quienes sufrieron más este día fueron los aspirantes y los neófitos de la mar que nos acompañan. Ante la admiración de todos, el único que permanecía impasible era nuestro capellán, quien, a pesar de ser nuevo en la "Sarmiento", se le veía tranquilo, ejecutando en el piano hermosas partituras, con lo que imprimía a esa escena de disgusto un tinte de alegría, que era una necesidad. Donde el piano permaneció mudo fué en la cámara de los aspirantes. Por un sentimiento de conmiseración debía obrarse así. El mareo era cuasi general.

Por la noche el frío se dejó sentir bruscamente y abandonamos nuestros trajes blancos y el saco de invierno subió a cubierta desde el comandante al último grumete.

A las 9, unos lampos de luz perdidos en medio del océano, nos anuncian la existencia del faro de Punta Delgada, pero como el frío traspasa los límites de lo prudente y el cabeceo sigue impertérrito, optamos por echarnos en brazos de Morfeo. A las 10 reina un silencio de sepulcro en todo el buque. Dos horas después la marinería fué despertada de golpe. "A cargar paño", grita el oficial de guardia, y era de ver cómo la muchachada subía en un instante a las vergas y varias compañías arrastraban cabos hasta dejar cerrado todo el velamen. La noche era brava y el golfo San Matías desmintió su fama de tranquilidad que lo caracteriza. Y amaneció el 14 mar tranquilo y a estribor una blanca hilera de colinas nos ven pasar y enfilamos hacia Puerto Madryn, deseosos de un pequeño descanso después de los trastornos del día anterior. A unos 500 metros de tierra fondeamos frente al "Bahía Blanca", un transporte alemán, que a raíz de la guerra se refugió en dicho puerto, huyendo de los buques y cruceros ingleses.

Puerto Madryn, a juzgar por los conocedores de esta parte sur de la República, ha progresado enormemente. El comercio se ha abierto camino y es otra la vida de que gozan sus habitantes. Esta recalada a Puerto Madryn tiene por objeto iniciar los ejercicios prácticos de tiro. El teniente Games y el teniente Monkes dan principio a la obra, el uno con los cañones y con los torpedos el otro.

Los cabos de cañón, desde popa, cargan sobre un blanco flotante y realizan series notables, desde proa primero y de las dos bandas después, los aspirantes hacen fuego simultáneamente y el teniente Games es objeto de una simpática demostración por el excelente resultado que obtiene.

A las 6 de la tarde se anuncia la salida del primer torpedo. El teniente Monkes ha trabajado seis horas en dicho lanzamiento. Un pequeño contratiempo le obliga a desarmar todo el torpedo y hallando el defecto lo corrige; en un momento dado hace fuego y el enorme cilindro de acero se lanza al mar, para estallar a los tres minutos en el mismo corazón del blanco. Un hurra general corona el esfuerzo del reputado torpedista.

Dado lo avanzado de la hora se suspenden los ejercicios de tiro hasta el día siguiente y a las 8 vuelven los cañones a vomitar balas y dos torpedos magistralmente preparados salen de su tubo con el mismo positivo resultado de la tarde anterior. Games y Monkes muéstranse satisfechos y a las 12 zarpamos de Puerto Madryn.

Jean de Sevein.

Demócratas y socialistas

Elocuente confirmación del pacto secreto

Obra en nuestro poder una prueba interesante.

Se trata, desde luego, de un sobre azul, impreso en rojo.

Y este sobre tiene, en la parte superior un membrete que dice:

"Partido Socialista. Centro Obrero. Méjico 2070. U. Telefónica 1595 (Libertad). Buenos Aires".

Debajo se lee la dirección siguiente:

"Ciudadano Presidente del Comité Demócrata Progresista. Moreno 1972 o 79".

La comunicación enviada dentro del sobre según nuestros poderosísimos medios de información, era sumamente amistosa y sobre todo extraordinariamente indiscreta.

Llevaba la fecha 24 de Marzo y repetía: "Ciudadano Presidente del Comité Demócrata Progresista, Sección 10.a Moreno 1972".

Su comienzo podría parecer, a los no iniciados, un tanto frío: "Ciudadano: El que suscribe, secretario general del comité electoral, sección 10.a, Partido Socialista, etc., etc."

Pero ni los términos de la comunicación ni el tema correspondían a enemistad o enojo.

¡Tratábase nada menos que de la proclamación demócrata del 25 y del concurso socialista para el mayor lucimiento y trascendencia del acto!

Y como el secretario general creyese insuficiente su firma un tanto confusa, puso un sello circular que no deja lugar a dudas: "Partido socialista. Circunscripción 10.a. Comité Electoral", agregando "su casa, Sarandí 235".

Como se ve, el pacto secreto de Córdoba está en pleno vigor, se cumple fiel y pintorescamente.

Los árboles frutales en Córdoba

El desarrollo frutícola en la provincia de Córdoba se nota con tendencias a un aumento paulatino, pues cada año se hace más considerable el número de hectáreas, dedicadas al cultivo de árboles frutales. Las plantaciones se difunden en muchas regiones, donde a más de la bondad del suelo y del clima, se puede aprovechar el agua para el riego. En el año 1914 había 78.000 hectáreas dedicadas a los árboles frutales. A pesar de las condiciones favorables en que estos se desenvuelven, poco se han perfeccionado los procedimientos del cultivo. En la generalidad de los casos se hacen bajo una forma extensiva y a veces empírica, así es que los sistemas de plantaciones, cultivos culturales, podas, etc., son deficientes. Se necesita introducir prácticas más adecuadas, habiendo mucho que hacer a este respecto, y si los resultados han sido tan apreciables en muchos puntos, se debe a las condiciones excepcionales que ofrecen en ciertas localidades, que sin la intervención casi de la mano del hombre, han podido obtener buenas producciones.

Los departamentos que se destacan por su importancia frutícola, son Río Segundo, Colón, Cruz del Eje, Pamilla, Calamuchita, San Javier y Santa María. El durazno es uno de los frutales que mayor desarrollo ha tomado, cultivándose especialmente en los departamentos de la capital y en las sierras. Lo demás sin embargo hacer notar, que en las regiones dedicadas a los cereales se empieza a hacer plantaciones, con buenos resultados, muy especialmente donde es posible disponer de aguas de pozo de buena calidad y [illegible] necesario en todos estos casos efectuar las correspondientes defensas, con árboles forestales, para ofrecer abrigos de los costados S. S. O.; N. y N. O. Las variedades antiguas de este frutal no se ha generalizado mucho y casi todas las huertas frutales han sido plantadas con variedades selectas, que se han introducido en estos últimos años, como ser Amsden, Early, Alexander, Arkansas, bhats de la China, Pelón de Oro, Triunfo, Alberta, Grandford, Amarillo, San José, etc. Las principales enfermedades que han atacado de este frutal han sido en algunas regiones vecinas a la capital, la diaspis pentágona, que ha destruído casi completamente algunas quintas frutales. Habiéndose usado para combatir esta cochinilla el sulfuro de calcio y se ha difundido, aunque hasta el presente sin resultados especiales la prospaltella berlesi, creyendo que las ramas prospaltelizadas se encontraron en condiciones defectuosas cuando se las envió. Se nota también con frecuencia la gomosis, el enrulamiento de las hojas y el taladro.

Higuera.— Se encuentra en los departamentos de las Sierras, en condiciones tan favorables desde la época de la colonia, que se considera como una planta indígena, y ha alcanzado en los valles, alturas de 10 y 12 metros en plena producción. Nadie se preocupa de los cuidados culturales, estando abandonadas por lo común a ellas mismas, y sólo se preocupan en el tiempo de la recolección.

Manzano. — Se desarrolla en buenas condiciones, en las zonas de las sierras, donde se le encuentra con frecuencia en estado silvestre. En el departamento de Calamuchita se le ha cultivado desde la época colonial (1726), con [illegible] resultado, habiendo adquirido las manzanas de esas localidades gran fama, dentro y fuera del país. El pulgón lanígero es una terrible plaga que los cultivadores no saben atacar a tiempo, motivo por el cual esas famosas huertas se encuentran casi en ruinas.

Las garitas para las elecciones

El ministro del Interior envió hoy una nota a la intendencia pidiéndole que ordene con prontitud todos los preparativos necesarios para la construcción de las garitas que servirán de cuartos oscuros en las elecciones. La intendencia ordenará que la administración de limpieza tenga listos para el sábado a las 8.30 de la mañana todos sus carros, a fin de que distribuyan aquellas garitas.

LA GUERRA EUROPEA

SITUACION POLITICA

EL ACUERDO GENERAL DE LOS ALIADOS — LA CONFERENCIA DE PARIS — PROBABLES RESOLUCIONES — UNION PERFECTA DE LA ENTENTE — LOS DISCURSOS DE BRIAND Y DE SALANDRA — CONSECUENCIAS DE LA CONVOCATORIA — TRASCENDENCIA DEL ACTO — EN VISPERAS DE ACONTECIMIENTOS.

Ningún asunto reclama hoy mayormente el comentario que la conferencia que están celebrando actualmente los aliados en París.

A ese acto, al cual dásele extraordinario alcance y consecuencias inmediatas sobre la marcha de la guerra, asisten los presidentes de los consejos de ministros de Francia, Inglaterra, Italia, el representante del gobierno de Rusia y los ministros de guerra y comandante en jefe de todos los países que componen la Entente, incluso los delegados de Serbia y de Portugal.

Trátase, según se viene diciendo, de organizar una acción conjunta de los ejércitos en campaña en todos los frentes y de arbitrar medios diplomáticos, económicos y de otro orden para dar el golpe de muerte a los imperios centrales.

Las primeras noticias que nos llegan de París sobre dicho acto, quizás el más importante de los realizados por las naciones de la Enetente, son bastante vagas. Y es natural que así suceda; pues las resoluciones de verdadera trascendencia que en la conferencia se adopten han de mantenerse seguramente en el mayor secreto.

Pero esa reserva no se podrá observar mucho tiempo, pues los mismos hechos se encargarán de levantar el velo misterioso, y pronto palparemos los resultados de la conferencia de París.

Puede suponerse sin mayor peligro de incurrir en craso error que los gobiernos aliados habrán concertado una ofensiva general, y que este movimiento se iniciará en el momento en que se juzguen las circunstancias más propicias para el ataque decisivo destinado a expulsar a los invasores de Francia, Bélgica, Rusia, Serbia y Montenegro y obligar a los austriacos a abandonar sus posiciones defensivas en la frontera italiana.

Es posible también que se haga algo en el mar; pero esto es más aventurado y, sobre todo inútil, pues las escuadras alemana y austriaca son muy inferiores a las flotas aliadas, y no presentarán batalla, limitándose a la guerra de submarinos.

En la conferencia de París se resolverán también los grandes problemas económicos de los aliados, y posiblemente se llegará a bases aplicables a todos los países de la Entente.

Se llegará probablemente a mutuos convenios aduaneros, con tarifas especiales, y se trazará el plan de una guerra a muerte comercial a las industrias de Alemania y de Austria.

Esta es a grandes líneas la norma de conducta a que habrán de ajustarse las naciones de la cuádruple alianza. En cuanto a los detalles, como lo repetimos anteriormente, ellos no se conocerán por ahora, tanto más que se anuncia otra nueva conferencia internacional que se celebrará próximamente en Roma, y en la cual sin duda alguna se complementarán los puntos que hayan quedado pendientes de estudio.

La presencia del señor Salandra en París ha dado motivo a entusiastas expansiones del pueblo y de actos deferentes de los poderes públicos.

Los brindios cambiados en el banquete ofrecido por M. Briand al Sr. Salandra han sido muy expresivos, especialmente el del jefe del gobierno francés

Aunque en consonancia con el de M. Briand, el brindis del presidente del consejo de ministros de Italia, parece algo más frío y reservado.

Obsérvase en esas declaraciones de estrecha amistad, de deseos de una acción conjunta, la falta de una alusión a Alemania, y al estado extraño de las relaciones ítalo-germanas.

Es posible que altas razones de estado hayan impedido al señor Salandra ser más explícito; pero el hecho es que tratándose de un acto de esa importancia, cabía esperar que algo se diría de un hecho que llama la atención general desde que Italia intervino en la contienda.

Esta ausencia de alusiones a Alemania no ha sido advertida por la prensa francesa. Sin duda alguna, la proverbal galantería gala impide en estos momentos de generosa hospitalidad hacer ningún reproche a los huéspedes, y por otra parte la censura no lo hubiera consentido.

Como quiera que sea, no puede negarse que la conferencia de París, en las actuales circunstancias en que Francia se defiende heroicamente en Verdun, reviste inmenso alcance y está destinada a dar frutos a los aliados, pues de su acción combinada militar y política dependerá la victoria.

No pasará mucho tiempo sin que se palpen los resultados del plan concertado, y pronto presenciaremos nuevos acontecimientos, tal vez decisivos y que pongan fin a la guerra.

"Los argumentos de la prensa germánica afirmando que es indispensable hoy preparar más cuidadosamente el terreno a la infantería y las traslaciones de artillería más laboriosas, prueban el fracaso del plan elaborado por el alto comando alemán.

Ya pasó el 36.o día de batalla y los colores franceses flamean siempre sobre Verdun".

En el frente oriental

Continúa la ofensiva moscovita

Exito ruso al noroeste de Postawy

Comunicados oficiales

LONDRES, marzo 28. — Informan de Petrogrado que las tropas del general Kuropatkin continúan realizando sus asaltos con ímpetu creciente en todo el sector norte del frente oriental.

Los ataques rusos son especialmente intensos en la región al noroeste de Jakobstadt, donde ya han conseguido desalojar a los alemanes de la cabeza de puente que allí ocupaban desde fines del otoño pasado. Los germanos hacen desesperados esfuerzos por contener las arremetidas rusas; pero todo es en vano. Las grandes masas moscovitas son incontenibles y lentamente van obligando a sus adversarios a retroceder.

El mariscal Hindenburg se ha hecho personalmente cargo de la dirección de la ofensiva y ha ordenado algunos contraataques, ninguno de los cuales ha obtenido éxito.

Al noroeste de Postawy los rusos se han apoderado de varias líneas de trincheras.

AMSTERDAM, marzo 28. — Comunican de Berlín que los rusos realizan sus ataques en un frente de 100 millas de extensión con el propósito de mejorar sus posiciones, pues temen que con la llegada de la primavera, las que actualmente ocupan serán inundadas, haciéndose imposible mantenerse en ellas.

Los corresponsales alemanes en el frente oriental declaran unánimemente que las bajas moscovitas son extraordinarias.

En varias ocasiones la artillería rusa tendió cortinas de fuego detrás de sus propias tropas, a fin de obligarlas a avanzar.

El corresponsal de la "Frankfurter Zeitung" anuncia que, según declaraciones de los prisioneros rusos, los oficiales moscovitas emplean medios brutales para llevar a los soldados a la lucha.

De un regimiento ruso que entró en combate, apenas quedaron 250 hombres.

Se puede afirmar que el primer cuerpo de ejército siberiano ha dejado de existir.

PETROGRADO, marzo 28. — El ministerio de guerra publicó el siguiente comunicado:

"Se sigue combatiendo al oeste y al sur de Augusthof, en la región de Dwinsk.

"Aumenta la frecuencia de los ataques aéreos enemigos en el frente de Dwinsk. En la ciudad de Dwinsk los aparatos alemanes arrojaron 20 bombas.

"Al noroeste de Postawy tomamos dos líneas de trincheras.

"Nuestra ofensiva entre los lagos Narocz y Wisznlew encuentra una obstinada resistencia.

"Los aeroplanos enemigos lanzaron bombas en Stolbtzi y Raibanovo, al sudeste de Minsk".

NUEVA YORK, marzo 28. — Informan de Berlín que allí se ha publicado el siguiente boletín oficial:

"Los rusos reanudaron ayer sus ataques contra el frente ocupado por los ejércitos del mariscal Hindenburg.

"Los rusos avanzaron empleando cantidades sin precedentes de hombres y municiones contra la línea alemana, al noroeste de Jakobstadt, y sufrieron pérdidas enormes, sin conseguir éxito alguno.

"Cerca de Walikojeselm nuestros destacamentos avanzados tomaron 57 prisioneros y dos ametralladoras.

"Los repetidos esfuerzos enemigos contra nuestra posición al noroeste de Potawy fracasaron.

"Después que los fuertes ataques llevados a cabo por porciones de tres cuerpos de ejército ruso fueron rechazados al sur del lago Narocz, realizamos un contraataque cerca de Mokzytee con el propósito de reconquistar los puestos de observación de artillería perdidos el 20 de marzo. Tomamos 21 oficiales y 2140 soldados prisioneros y un número de ametralladoras.

"Nuestros aviadores arrojaron bombas en las estaciones ferroviarias de Dwinsk y Vileina y los depósitos del ferrocarril de Baranowitschi y Minsk".

FRENTES SECUNDARIOS

La campaña en el Cáucaso

Las operaciones en la Mesopotamia

OTRAS NOTICIAS

PETROGRADO, marzo 28. — Comunican de Tiflis que el avance ruso en el Cáucaso continúa sin encontrar resistencia seria de parte de los turcos.

En la región de la costa las fuerzas moscovitas avanzan luchando incesantemente con la retaguardia del enemigo. Los turcos se retiran precipitadamente hacia el sur y hacia el oeste.

En una acción librada ayer los moscovitas desalojaron a los otomanos de las posiciones que ocupaban en Darassi y pasaron después a la orilla izquierda del río Balatchi.

PETROGRADO, marzo 28. — Se anuncia con carácter oficial que en el mar Negro cerca de la costa turca un submarino ruso hundió a un vapor y a varias barcas enemigas cargadas de carbón. El submarino estuvo durante todo el tiempo bajo el violento fuego de las baterías otomanas de Zauguldac.

AMSTERDAM, marzo 28. — Comunican de Constantinopla que un violento temporal causó daños importantísimos en el campamento británico de Bedre, en la Mesopotamia. Muchos soldados ingleses fueron muertos por los rayos.

Por lo demás, en ese frente la situación no ha sufrido modificaciones.

NUEVA YORK, marzo 28. — Informan de Constantinopla que las baterías turcas de la costa obligaron a retirarse a varios destroyers aliados que se acercaron a los Dardanelos.

Añade la información que el 25 del corriente se libró un combate en el Cáucaso, en el cual los rusos sufrieron bajas enormes.

SITUACION MILITAR

CONTINUA LA GRAN OFENSIVA RUSA. — EXITO MOSCOVITA AL NOROESTE DE POSTAWY. — CONTRAATAQUE ALEMAN CERCA DE MOKRITZE — LA BATALLA DE VERDUN — SIGUE LA PARALIZACION — TRIUNFO DE LOS INGLESES EN SAINT-ELOI — LA CONFERENCIA DE LOS ALIADOS — LA LUCHA EN LOS MARES. — ACTIVIDAD DE LOS SUBMARINOS ALEMANES. — EN EL AIRES — ACTIVIDAD DE LOS SUBMARINOS ALEMANES — EN EL FRENTE AUSTRO-ITALIANO — PEQUEÑO EXITO AUSTRIACO.

Los rusos continúan infatigable y resueltamente su tremendo movimiento ofensivo en el sector norte del frente oriental. Empleando cantidades sin precedentes de hombres y municiones, los moscovitas atacan en un frente de cien millas decididos a abrirse paso a toda costa a través de las líneas alemanas. La acción rusa se deja sentir más intensamente al noroeste de Jakobstadt, al sur del lago Narocz y en la región al noroeste de Postawy.

En esta última región las tropas del zar obtuvieron ayer un éxito que debe haber mejorado considerablemente y puéstoles en condiciones para continuar con mayores ventajas su enérgica ofensiva. En el mencionado punto, mediante un ataque vigoroso los moscovitas se apoderaron de dos líneas de trincheras alemanas.

Por su parte los alemanes no permanecieron inactivos. Después de rechazar algunos de los terribles asaltos rusos, realizaron un contraataque con grandes fuerzas cerca de Mokritze con el propósito de recuperar las posiciones que perdieron el 20 del mes en curso. Las tropas del kaiser tomaron en esa ocasión 21 oficiales y 2.140 soldados prisioneros y un número de ametralladoras. La información oficial de Berlín no dice si los alemanes consiguieron su propósito, lo que nos induce a creer que no debieron lograrlo. Fué, pues, un esfuerzo fracasado.

Las operaciones contra Verdun siguen paralizadas. Los soldados del kaiser se han dado cuenta probablemente de la inutilidad de sus sacrificios. Nos resistimos a creer que hayan desistido de sus tentativas. Antes de declararse derrotados es probable que los alemanes efectúen nuevos esfuerzos. La actual paralización es posible que se deba a la violenta ofensiva rusa, que ha obligado al estado mayor germánico a desviar su atención hacia el frente oriental.

En muchos puntos de las líneas de Francia y Flandes fueron animados los duelos de artillería y las luchas de minas. Algunas de éstas se decidieron en favor de las armas aliadas. Ayer por la mañana después de hacer estallar un número de mins y de volar las posiciones alemanas en un frente extenso, las tropas inglesas emprendieron un asalto que dió por resultado un brillante triunfo. Soldados del Northumberland Fusiliers y del Royal Fusiliers atacaron briosamente la saliente germánica en Saint-Eloi y se apoderaron de la primera y segunda líneas enemigas en un frente de 600 yardas. Los atacantes causaron bajas enormes a los atacados y tomaron prisioneros a dos oficiales y 168 soldados. Como se comprende este triunfo ha venido a mejorar de modo considerable la situación de los ingleses, pues ha hecho desaparecer la saliente de Saint-Eloi que era peligrosa.

Ayer se reunió la conferencia de los aliados. La conferencia durará dos días. A Francia la representan el jefe del gabinete, M. Briand; el ministro de guerra, general Roques, y el jefe supremo de los ejércitos franceses, generalísimo Joffre. Inglaterra está representada por el jefe del gobierno, Mr. Asquith; el ministro de relaciones exteriores, sir Edward Grey; el de guerra, general Kitchener, y los generales Haig y Robertson. En representación de Rusia asisten el embajador moscovita en París, señor A. P. Isvolski, y el general Gilineka, ayudante de campo del emperador. La delegación de Italia está constituída por el jefe del gabinete honorable Salandra; el ministro de relaciones exteriores, barón Sonnino; el ministro de municiones, general Dall'Olio, y el general Cadorna. Representa al Japón el embajador en esta capital, señor Matsud; a Bélgica, el presidente del consejo, M. Broqueville, y el ministro de relaciones exteriores, barón Beyens; y a Serbia, el jefe del gobierno, señor Patchich, y el ex ministro señor Jovanovitch.

Hace algunos meses el publicista alemán Maximiliano Harden escribió que si los aliados hubieran tenido una organización y se hubiesen prestado una cooperación semejante a las que se observan en los imperios centrales, hace tiempo que habrían derrotado a Alemania y a Austria-Hungría. El señor Harden va a quedar complacido. La gran conferencia de los aliados, que inauguró sus sesiones ayer en el Quai d'Orsay, dará los últimos toques a la cooperación militar y diplomática entre los siete pueblos aliados con el único objeto de vencer a Alemania. Estamos en vísperas de la ofensiva general de los aliados. Los actuales ataques moscovitas en el sector de Riga a Dwinsk son los preludios del gran movimiento.

La actividad de los submarinos alemanes se ha hecho extraordinaria en los últimos días. Parece que la reunión del almirante von Tirpitz no ha variado en nada los planes de la campaña de submarinos. El número de buques hundidos aumenta cada día considerablemente.

En el frente austro-italiano la lucha ha vuelto a animarse. Ayer se combatió en muchos puntos del frente. En la región de la cabeza de puente de Gorizia los austriacos conquistaron una posición italiana al lado de las alturas de Podgora e hicieron 525 prisioneros.

FRENTE OCCIDENTAL

Sigue la paralización de la ofensiva alemana

LA BATALLA DE VERDUN. — DUELOS DE ARTILLERIA. — CAÑONEO EN LA IZQUIERDA DEL MOSA. — LA CIUDAD DE VERDUN DESTRUIDA POR EL BOMBARDEO. — HEROISMO DE LAS TROPAS REPUBLICANAS. — ACCIONES EN EL WOEVRE Y EN EL ARGONA. — POSIBLE CONTRAOFENSIVA DE LOS FRANCESES. — LAS BAJAS ALEMANAS. — OTRAS INFORMACIONES.

PARIS, marzo 28. — Persiste la inacción de la infantería enemiga en las líneas del río Mosa. Toda su actividad se reduce al empleo de su artillería pesada sobre las posiciones avanzadas francesas y sobre la ciudad de Verdun.

Diariamente los alemanes descargan sobre la plaza de 250 a 400 proyectiles de grueso calibre. La catedral, de estilo antiguo, ha quedado destruída y muy pocos son ya los edificios que no están en ruinas. Los pocos civiles que quedaron con permiso especial a raíz de la evacuación general del vecindario, abandonaron también sus hogares incendiados. Las tropas se abrigan en las cuevas. Los incendios son frecuentes. Esta situación, que viene prolongándose hace cerca de mes y medio, no ha destemplado el espíritu de los soldados, cuyo valor y disciplina se mantienen inalterables y cuyo buen humor proverbial hace chistes de los casos más lúgubres.

Los propios jefes se admiran del estoicismo de sus tropas y de su brillante abnegación para soportar todas las fatigas y todos los peligros.

PARIS, marzo 28. — La crítica militar sigue a la expectativa y a pesar de la aparente calma del enemigo no cree que haya renunciado a su propósito sobre Verdun. Se considera posible que la impetuosa ofensiva de los rusos en esa vasta extensión de su frente haya distraído la atención del estado mayor prusiano de las márgenes del Mosa, para llevarla a Rusia. También admite el cansancio de los alemanes y la irreparable merma de sus efectivos. Pero todos estos factores no excluyen, según los peritos, la renovación de asaltos futuros en cuanto el enemigo haya recobrado fuerzas y acumulado nuevos elementos de combate.

Es objeto asimismo de comentarios, la posibilidad de un gran movimiento contraofensivo de los franceses en el Mosa, de los ingleses en Flandes y de los italianos en su frontera, hechos estos que unidos a los esfuerzos de los rusos y al ataque general en Salónica, podría ocasionar el desastre militar de Alemania.

PARIS, marzo 28. — El ministerio de Guerra dió a la publicidad el siguiente boletín, resumen de las últimas operaciones en los diversos sectores:

"Entre el Somme y el Avre, en las cercanías de Mauwourt, después de un violento bombardeo, los alemanes intentaron un golpe de mano contra una de nuestras trincheras de la primera línea; pero fracasaron completamente.

"En el Argona continúa la actividad de nuestra artillería en muchos puntos del frente, especialmente contra el sector en el bosque de Cheppy. Nuestros cañones de largo alcance bombardearon tropas enemigas en marcha, en dirección de Ermonchattel. Volamos un depósito de municiones enemigo.

"Ha habido gran actividad en la lucha de minas. En Laboiselle volamos una mina con gran éxito. Por la ocupación de los cráteres se luchó con resultado favorable para nuestras tropas al sur de Neuville St. Vaats y en las cercanías del reducto de Hohenzollern.

"Frente a Hulluch, de noche, los alemanes volaron algunas minas, causándonos destrozos en nuestras trincheras y produciéndonos algunas bajas. Nos posesionamos del cráter abierto por la explosión de una mina.

"Esta mañana, después de hacer estallar algunas minas, nuestra infantería del Northumebriad Fusillers y del Royal Fusillers, asaltó la saliente de St. Eloi, obteniendo un éxito brillante. Las fuerzas británicas se posesionaron de 600 yardas de la primera y segunda línea de trincheras. Nos consta que los enemigos tuvieron grandes bajas. Hicimos prisioneros a dos oficiales y 168 soldados.

"Los duelos de artillería se limitaron a las cercanías de Angers, Wulverghem, St. Eloi y Wieltje".

NUEVA YORK, marzo 28. — De Berlín transmiten el siguiente resumen de las operaciones, publicado por el estado mayor alemán, relativo al frente occidental:

"Mediante una explosión de minas los ingleses esta mañana temprano dañaron nuestra posición cerca de Saint-Eloi, volando más de 100 metros de trincheras y causando bajas entre los ocupantes de dicha posición.

"En el distrito al nordeste y al este de Vermelles realizamos con éxito una operación de minas y tomamos prisioneros.

"Cerca de La Boiselle varios destacamentos ingleses que intentaron avanzar contra nuestras posiciones fueron rechazados por nuestro fuego.

"En los últimos días los ingleses volvieron a bombardear Lens.

"En el Argona y en la región del Mosa hubo combates de artillería. Toda otra lucha ha disminuído momentáneamente".

LONDRES, marzo 28. — Con carácter oficial dióse a la publicidad la siguiente información respecto a las pérdidas alemanas desde que se inició la ofensiva contra Verdun:

"El 3.o y 18.o cuerpos tuvieron que ser enviados detrás de la línea después del 2 de marzo, para ser reconstituídos. Dos tercios de un regimiento del 3er. cuerpo de ejército han sido reemplazados, y los claros de las compañías llenados con refuerzos, de los cuales las dos quintas partes procedían de la clase de 1916, y aun esos refuerzos fueron insuficientes para llenar los efectivos de estas compañías a más de 120 fusiles en lugar de la cifra normal que es de 200.

"El 5.o cuerpo de ejército de reserva sufrió también severamente en el ataque contra Vaux. Tres batallones del 19.o regimiento de reserva perteneciente a ese cuerpo de ejército perdieron los dos quintos de su efectivo. Igual le sucedió a 64.o regimiento, el cual debió reforzarlos.

Finalmente ha sido probado que desde el 14 de marzo los alemanes han empleado dos divisiones y medio brigada de nuevas tropas en la orilla derecha del Mosa: en la orilla izquierda trajeron la 7a. división de reserva: y la 11.a división bávara en al región de Malancourt.

En total los alemanes han enviado más de 27 divisiones a la región de Verdun, de las cuales la mayor parte debieron ser reconstituídas debido a la violencia de la lucha.

PARIS, marzo 28. — Un comunicado oficial dice así:

"El bombardeo con artillería pesada continuó durante el lunes con gran violencia sobre todo en el frente delante de Verdún y particularmente en el oeste del Mosa, pero el enemigo no realizó ningún ataque de infantería. Los alemanes se encontrarían entonces ante serias dificultades para preparar nuevos ataques.

"Después de las pérdidas crueles sufridas sobre la meseta de Douaumont y agravadas aun más por las tentativas infructuosas contra las dos alas francesas, se concibe que los alemanes experimenten indecisión para extraer sobre ciudades intactas nuevas divisiones, cuyo empleo disminuiría la capacidad defensiva del enemigo en los diferentes frentes.

LA ACCION NAVAL

Actividad de los submarinos alemanes

ECOS DEL HUNDIMIENTO DEL "SUSSEX". — COMENTARIOS DE LA PRENSA INGLESA. — RUMORES SOBRE UNA BATALLA EN EL MAR DEL NORTE. — EL ATAQUE INGLES EN LA ISLA DE SYLT. — LAS RELACIONES GERMANO-AMERICANAS. — OTRAS INFORMACIONES.

LONDRES, marzo 28. — La actividad que están desplegando los submarinos alemanes causa honda inquietud en los círculos marítimos.

Los diarios instan al almirantazgo para que adopte a la mayor brevedad posible las medidas indispensables para poner término al actual estado de cosas.

Sábese que el gobierno está sumamente preocupado con la campaña de submarinos, porque ella traerá un notable encarecimiento de la vida.

LONDRES, marzo 28. — "The West Minster Gazette", comentando la conferencia de los aliados en París, dice que en vista del fracase y la cesación de la ofensiva alemana contra Verdun, este es el momento más favorable para esa conferencia.

Dice:

"Se siente la urgencia en que se encuentra el enemigo para terminar el cual proclama bien alto que es necesario que gane y que gane rápidamente, que arriesgará el odio y la hostilidad de todos los neutrales, así como de los beligerantes para llegar a sus fines.

"Ningún atentado desde el principio de la guerra ha sido más friamente llevado a cabo que el torpedeamiento del "Sussex". Los alemanes no podían desafiar más deliberadamente la opinión pública americana. Nada era más cierto que la presencia de ciudadanos americanos en este paquete y el método de ataque ha sido tal, que el mayor número posible de existencias fué puesto en peligro. Deploramos la pérdida de un centenar de personas y seguramente ningún reconocimiento es debido al enemigo, por cualquier hombre, mujer o niño salvado.

"No nos corresponde a nosotros decir en qué consiste el deber de los demás, frente a esos atentados; conocemos el nuestro y nos esforzaremos en cumplirlo, pero nos sorprenderá grandemente que el mundo de los neutrales, tanto de América como de Europa, no se convenza por los acontecimientos de estos últimos días que Alemania es su enemigo, igual que el nuestro".

PARIS, marzo 28. — El príncipe Bahram, perteneciente a la familia reinante de Persia y pasajero del "Sussex", ha desaparecido.

Se teme que haya perecido en la catástrofe.

LONDRES, marzo 28. — Según los últimos informes recibidos, las víctimas del vapor "Sussex" no pasan de 50.

WASHINGTON, marzo 28. — En los círculos oficiales norteamericanos seconsidera que la situación se ha agravado.

Se vislumbra la ruptura diplomática con Alemania en caso de que se pruebe que los vapores "Sussex" y "Englishman" fueron torpedeados.

Los diarios se muestran enérgicos.

La opinión sostiene la política de firmeza que Mr. Wilson anunció para el caso de reincidencia de Alemania.

PARIS, marzo 28. — Según informes de la embajada norteamericana, tres norteamericanos resultaron gravemente heridos a bordo del vapor "Sussex".

COPENHAGUE, marzo 28. — El "Berlingske Tidende" publica un despacho de Ebsjerg, anunciando que a tres millas del faro de Graa-Dyb se ha librado una gran batalla entre la flota alemana y británica.

Otro telegrama, también de Esbjerg, recibido por el "Politiken", comunican que los capitanes de vapores daneses que acaban de llegar a aquel puerto, han declarado que ayer por la mañana, en la región occidental de la costa de Jutland aprecibieron la presencia de una flota alemana, compuesta de cinco cruceros y veinte torpederos. Agrega que los capitanes de algunos vapores pesqueros declararon que cerca de Blaavandshuk vieron a veinte torpederos británicos, y también observaron que un remolcador danés estuvo a punto de chocar con un acorazado inglés. Aseguraron además que en la lejanía se observaba la presencia de grandes buques de batalla británicos, pero que a causa de la distancia era imposible contarlos.

El capitán del vapor "Cimbria" ha declarado que al mediodía de ayer se encontró a la flota de torpederos alemanes, que se dirigía hacia el sur y que más tarde dos remolcadores alemanes fueron de repente atacados por diez torpederos británicos, los cuales incendiaron aquellas embarcaciones, que huyeron hacia Sylt. La fortaleza de este nombre abrió inmediatamente el fuego contra los buques ingleses, impidiendo que éstos persiguieran a los remolcadores.

Añadió que anteanoche, de 7 a 8, se oyeron muchos cañonazos en dirección del mar del Norte.

COPENHAGUE, marzo 28. — El "National Tidense" anuncia que los buques noruegos y suecos hundidos por mina o torpedo desde que estalló la guerra son 138. De esta cifra corresponden 98 a Noruega y los restantes a Suecia.

Los 98 noruegos — de los cuales 20 fueron torpedeados — representaban un valor de 7.500.000 dólares. Los cargamentos perdidos a causa de los hundimientos valían 24.100.000 dólares. El número de súbditos noruegos muertos a bordo de los buques echados a pique llega a 7.

Los 40 barcos suecos hundidos representaban un valor de 2.680.000 dólares. El número de suecos muertos asciende a 128.

Añade el mencionado diario que Alemania ha pagado indemnización por cuatro de esos barcos, que fueron hundidos por submarinos.

AMSTERDAM, marzo 28. — Comunican de Berlín que, según informaciones de Atenas, un transporte francés que salió de Salónica con tropas, chocó con una mina y se hundió. Se salvaron 73 hombres.

Los levantadores de minas recogieron las minas flotantes que habían en las aguas donde se perdió el transporte.

LONDRES, marzo 28. — Informan que el vapor francés "Helo", el inglés "Cerne" y la barca de pesca "Khartuom" fueron hundidos.

Sus tripulaciones fueron salvadas, a excepción de nueve marineros del "Khartoum".

LONDRES, marzo 28. — Asegúrase que el vapor "Manchester Engineer", de 4.302 toneladas, que salió el 11 de marzo de Filadelfia, en viaje para Marchala, ha sido torpedeado.

Parece que el buque se hundió cuando los ingleses lo auxiliaban y trataban de remorcarlo.

LONDRES, marzo 28. — Comunican de Malta que el vapor "Minneápolis" fué torpedeado el 24 del corriente mes.

De sus tripulantes desembarcaron 163 y 11 perecieron.

El "Minneápolis tenía 13.543 toneladas de desplazamiento.

EL PRESTAMO EN BUENOS AIRES

La acción del Banco Municipal de Préstamos

OPERACIONES DURANTE EL EJERCICIO DE 1915

CIFRAS COMPARATIVAS

La expansión de la usura, que en algunas de sus faces esbozamos anteriormente, ha tenido como único enemigo — burlable, sin embargo, — al Banco Municipal de Préstamos.

Decididamente, la institución ha tratado de combatir al bulbo. Franca y abiertamente le ha declarado la guerra, usando la poderosa arma de la competencia y la corrección en los procedimientos. De ahí que el Banco haya obtenido una creciente prosperidad denunciada año a año en los balances de su ejercicio financiero y en la confianza con que el público busca sus servicios.

En este orden de cosas, la memoria de 1915 presentada recientemente al intendente municipal, acusa interesantes datos, dignos de hacerlos llegar al público para el conocimiento de la evolución del establecimiento.

Resulta del precitado informe, según nota del presidente del Banco, doctor Peña, que la institución ha aumentado en el año el número de sus operaciones generales, con relación al ejercicio precedente, y esta progresión, que ha podido observarse en todos los años sobre sus inmediatos anteriores, de operar más sensible en los cinco últimos, constaba el desenvolvimiento paralelo de todas las secciones del establecimiento.

Particularizándose con la operación fundamental del Banco — el préstamo prendario — factores complejos que se relacionan con la anormalidad de la situación económica presente, han hecho que la suma prestada sea inferior a la que se colocó en igual concepto en el año 1914, no obstante lo cual puede afirmarse que los servicios del establecimiento han sido mayores en éste que en aquel año, pues se advierte, en cambio, que se han verificado en 1915, 19.732 empeños más que en 1914.

Criterio del directorio ha sido tender por todos los medios a la mayor extensión de este servicio. Y fiel a su misión de combatir la usura en la forma más eficaz que sea posible, ha determinado la fundación de dos sucursales más, la primera en septiembre y la agencia B que se librará próximamente al servicio. El directorio juzga necesario aumentar el número de agencias a fin de facilitar la utilización de los servicios del Banco por parte de quienes los necesitan. Se propone así seguir instalándolas, a fin de que por su número representen un factor decisivo a la realización del pensamiento del Banco. Y espera que la municipalidad aumentará su actual fondo de contribución para lograr el propósito.

Un hecho que merece consignarse, dice el citado funcionario, es la próxima incorporación a los servicios del Banco de lo que impone su ley orgánica, de custodia y conservación, y venta en su caso, de los bienes muebles embargados o comisados por orden judicial. El cumplimiento de esta disposición de la ley, que se retardaba por carecer el establecimiento de un local apropiado al objeto y no contar con los recursos necesarios para adquirirlo, será posible, a contar del año presente, en que podrá utilizarse el local ubicado en la calle Rivadavia 1072-76, cedido al Banco con el objeto de referencia y donde se realizan por cuenta de éste, las obras necesarias para habilitarlo a la brevedad posible.

En lo relativo a la caja de jubilación consigna la memoria como detalle satisfactorio que su saldo capitalizable, que se redujo a pesos 72.772.52 en el año 1914 se ha elevado en 1915 a pesos 415.369.62, quedando su capital en pesos 6.433.953.72 moneda nacional. Más estima que siendo evidente que los servicios que la institución tiene a su cargo crecen en una proporción mucho mayor que sus recursos, la caja se hallará avocada constantemente a situaciones difíciles, si no se procede a su verdadera financiación, asentándola sobre bases que no sean movedizas y poniendo sus beneficios en estrecha relación con su capacidad económica.

Recaba, al respecto, la aprobación de un proyecto presentado en oportunidad a la intendencia que ha de alejar toda posibilidad de peligro inmediato que hay sobre el particular.

Pero a más de estas observaciones generales vertidas por la presidencia en la nota que acompaña la memoria hay otros también muy importantes condensados en el informe de la gerencia; datos estadísticos que por su potencialidad reveladora quitan la avidez que involucran los números.

Comprueba, así, el balance que hay colocados en préstamos sobre prendas (alhajas y objetos varios) cinco millones cuatrocientos veinticinco mil quinientos noventa y nueve pesos moneda nacional, cifra menor en cuatrocientos sesenta mil cuatrocientos cinco pesos a la invertida en 1914. Esto a pesar de que el número de préstamos ha sido mayor en 1915 lo cual comprueba una vez más el hecho ya observado en años anteriores de la disminución del término medio del valor de las operaciones.

La cuenta de capital y utilidades que estaba en $ 4.100.000 el 31 de diciembre del año 1914, ascendió a $ 4.133.333.33 en 26 de enero de 1915; a $ 4.149.999.99 el 24 de abril y a $ 4.166.666.66 el 17 de junio; aumentos debidos a los pagos parciales hechos por la intendencia a cuenta de la cuota de $ 200.000 fijada en el presupuesto de la municipalidad para aumentar el capital del Banco.

Las entradas obtenidas en el ejercicio de 1915 ascienden a $ 1.191.519.52 por concepto de intereses de préstamos pignoraticios, hipotecarios, de cédulas hipotecarias nacionales, títulos municipales, cauciones, descuento de letras, comisión por cobro de cupones, derechos de depósito, avisos de remate, comisión y derecho de remate, excedentes prescriptos y restitución de gastos generales.

Y las salidas a $ 616.265.54 un concepto también de gastos generales, avisos de remate, intereses abonados en caja de ahorros, déficits y préstamos indemnizados.

Resulta, pues, entre ambas partidas una diferencia a favor de $ 575.253.98, que representan la utilidad líquida del ejercicio en cuestión, que se han distribuído acordemente a las exigencias de los diferentes servicios del Banco.

En cuanto se refiere a la cuenta general de operaciones, revela ésta que en el transcurso del año se han hecho 199.013 préstamos pignoraticios por un valor total de $ 8.764.242. El año anterior se hicieron $ 179.281 por un valor de $ 9.490.666. Lo que da una diferencia de 19.732 operaciones a favor de 1915 con una disminución de $ 726.424. Tenemos así que empezó a descender el término medio del valor de los préstamos en 1913 llegando en ese año a 90|44 para bajar a 52|90 en 1914 y a 44 en 1915.

Del análisis de las operaciones, se deduce que diciembre es el mes en que se hacen mayor número de empeños, siendo a la vez en el que más operaciones de valor y más cantidad de rescates se efectúan. Entretanto marzo se ha señalado como el mes propicio a las ventas, alcanzando las más altas cifras por este concepto.

Y, por último, a través de los cuadros puede constatarse que la gran mayoría de las operaciones está comprendida en la escala de uno a diez pesos, siguiéndole en orden de importancia las que se hacen a veinticinco a sesenta. Quiere decir ello que la situación económica persiste con mayor intensidad en la gente pobre que en la acomodada.

Acusan estos datos, pues, una acción eficiente en el Banco Municipal de Préstamos. Habían también del amplio desenvolvimiento de la institución y de la buena orientación de sus finalidades. Y, finalmente, sirven para pulsar el ambiente, en relación al estado financiero del pueblo bonaerense.

Estudiando, así, comparativamente la acción del Banco con la de la usura, cabe reclamar una actitud enérgica de inmediato que arrase con una epidemia general de relieves tan desastrozos como los de cualquiera de las que atacan el organismo físico.

Podrían arbitrarse medidas tendientes a aplicar todo el rigor de las leyes a los que a diario las burlan. Y sería esta obra provechosa y caritativa, puesto que evitaría esa horrible explotación de que hoy son víctimas, cuantos por cualesquier contingencia caen en las uñas de la absorbente alimaña.

CONFERENCIA FINANCIERA PANAMERICANA

DELEGADOS NORTEAMERICANOS

En el ministerio de Hacienda se ha recibido un telegrama de los delegados norteamericanos a la alta comisión Internacional de Legislación uniforme que dice lo siguiente:

Siento tener que informarle que el crucero "Tennessee" no puede entrar al puerto de Buenos Aires por calar 29 piés. Tomaremos en Montevideo el vapor de la carrera el 31 del corriente llegando a Buenos Aires en la mañana del 1.o de abril.

El crucero 9 de Julio, al mando del capitán de fragata Carlos Somosa, saldrá pasado mañana de Río Santiago para recibir al crucero Tennesse, que conduce a la misión que representará a Norte América en el congreso financiero a realizarse en esta capital.

Acuartelamiento de tropas

El ministro de guerra ha dictado una resolución disponiendo que a partir del sábado próximo a las 8 p. m., hasta el lunes 3 de abril a las 12 m. permanezcan acuarteladas las tropas del ejército de todas las unidades, escuelas y reparticiones militares.

El domingo 2 de abril será aprovechado para la instrucción.

Ferrocarriles del Estado

Por decreto dictado en la fecha el P. E. ha ordenado la entrega a la administración de los ferrocarriles del Estado de la suma de 1.000.000 pesos para responder a los gastos producidos por el equipo, mejoras a introducirse y consolidación de sus líneas.

IMPORTANTE

A nuestros lectores y abonados prevenimos que un señor Juan José Camba, que hace uso de un carnet de este diario, no pertenece a éste y que son nulas y sin efecto las credenciales que pudiera presentar.

EN LA ESCUELA DE CABALLERÍA

LOS ACTOS DE HOY

Esta mañana se efectuó en el local de la escuela de caballería, en El Palomar, la ceremonia de la jura de la bandera por el personal de ese instituto.

El acto fué precedido por la celebración de una misa de campaña en el patio del colegio, oficiada por el vicario general del ejército, monseñor Isella, a cuyo cargo estuvo también la alocución de costumbre en estos casos.

El director del establecimiento, teniente coronel Alvello, pronunció asimismo un elocuente discurso, poniendo de relieve la importancia y trascendencia del acto que realizaban los conscriptos.

A continuación se sirvió un almuerzo especial a la tropa, reuniéndose los jefes y oficiales en un banquete servido en el local de la escuela.

Poco después de las 2 p. m. llegó el ministro de guerra, acompañado de algunos jefes del ejército, presenciando la inauguración de un gran picadero cubierto y algunas caballerizas de reciente construcción.

CASA DE GOBIERNO

EN LA PRESIDENCIA

El doctor de la Plaza concurrió a su despacho de la casa de gobierno, a las 3 y 30 de la tarde.

Para las 4 y 30 tiene audiencia concedida a Sir Regionald Tower, ministro de S. M. Británica.

Arsenal principal de guerra

Hoy será firmado por el presidente de la República un decreto originado del ministerio de guerra, en virtud del cual se nombra director del arsenal principal de guerra, al teniente coronel de ingenieros Enrique Mosconi, en reemplazo actualmente la subdirección del mismo.

El director de dicha dependencia general Ledesma, fué nombrado director del material del ejército, a raíz de la reorganización del ministerio de guerra.

MENDOZA

Protestas contra el oficialismo

El presidente del partido Radical de Mendoza, señor José Néstor Lencinas, ha enviado al ministro del interior, varios telegramas denunciando algunos hechos graves, que están ocurriendo en Mendoza.

Los telegramas aludidos dicen lo siguiente:

MENDOZA, marzo 27. — Transcribo, señor ministro un telegrama de Lavalle que textualmente dice así: Pidan garantías para nosotros, pues policía en plena calle saca libretas a los ciudadanos y no seremos responsables de lo que ocurra. Salúdalo, Martín Soto. — También en San Rafael y muchos otros departamentos provincia se desarrollan actos abusivos autoridad policial que francamente avergüenza el estado social y político de Mendoza. A tan alto grado de audacia se llevan las cosas aquí que el partido oficialista conduce niños de mediana edad a los comités, donde después de embriagados los obliga a vivar al partido oficial, causando estos cuadros con otros peores de beodez, verdadera protesta de indignación en todos los centros. Es necesario, señor ministro, poner atajo a estos desmanes que contrarían el espíritu moral ciudadano de la ley electoral que ha servido del más grande exponente de garantía al gobierno como igualmente a todos los argentinos. Que se respete intangible a nuestro deber. Dios guarde al señor ministro.

MENDOZA, marzo 27. — 12 m/n. — Unión Cívica Radical protesta enérgicamente contra telegrama dirigidor por gobernador en que asegura que provincia encuéntrase condiciones electorales porque gobierno asegura libertad sufragio. Estos momentos gobierno se ha entregado desacaradamente política partido popular: diariamente llegan comité denuncias correligionarios contra autoridades departamentales que atropellan y presionan en toda forma. Es inútil quejarse gobierno que está abiertamente embarcado y ha puesto servicio política oficial todo mecanismo administración. Casi mitad empleados han renunciado para entregarse política. Gobernador falsea hechos, estamos en pleno tren presión y violencia. Dios guarde a V. E.

MENDOZA, marzo 27. — 12 m/n. — En carácter presidente de la Unión Cívica Radical de Mendoza, vengo en agregar las denuncias hechas anteriormente, la forma inconsulta en que procede policía del departamento de San Rafael, al no dejar ocupar nuestra delegación alquilé por el solo hecho estar una pieza ocupada por el partido popular. Como se ve, las promesas del gobernador no se cumplen y la policía es un instrumento electoral del partido que apoya al gobierno. Esperando que el señor ministro tome las medidas que restablezcan las garantías electorales ya que ni el derecho de propiedad es respetado, pues habiéndose dirigido el mismo dueño al jefe de policía, pidiendo ser amparado en su derecho, no le hace lugar, dándole crédito a los informes de sus subalternos antes que al propietario lo que es un absurdo temerario. Asimismo denuncio señor ministro, que el juez federal presidente de la junta electoral no se encuentra en ésta y por consiguiente cumpliendo la misión que la ley le impone al frente de su cargo en momentos precisamente de intensa lucha electoral. Dios guarde a V. E.

ESCUELA DE MECANICOS

Una denuncia infundada

A raíz de una queja aparecida en un periódico de esta capital con motivo de algunos castigos impuestos a varios alumnos de la escuela de mecánicos, hemos obtenido datos que creemos necesario consignar en honor de una institución que, como hemos manifestado en distintas ocasiones, honra al país, por su organización, disciplina y enseñanza.

Varios alumnos aplazados que se hallaban en la escuela esperando el momento de rendir examen, cometieron una falta clasificada por el reglamento de la escuela como gravísima, correspondiéndole como pena prisión o expulsión.

Reunido el consejo de disciplina, después de estudiar los antecedentes de cada alumno, resolvió por unanimidad aplicarles quince días de arresto. El consejo fué formado por el comandante-director, el subdirector y los oficiales ingenieros que se hallaban de servicio. De manera que el castigo impuesto, a más de no ser aplicado por una persona como se manifestó en la noticia, se hallaba dentro de los términos reglamentarios, habiéndose elegido el de menor carácter.

Y al ocuparme con motivo de un incidente de este importante establecimiento de enseñanza profesional, debemos dejar constancia de que el comandante Scutari, director de la escuela, en beneficio de los alumnos ha resuelto aminorar los castigos, permitiendo a los que se hallan presos por faltas de disciplina que coman en mesas, efectúen los ejercicios reglamentarios y duerman en sus camas, actos que se les tenía prohibidos anteriormente.

No reviste así importancia la denuncia publicada, en razón de que el castigo se halla dentro de la reglamentación de la escuela; fué impuesto por el consejo de disciplina y, beneficiado aun por la disposición del comandante, aplicable a todos los casos semejantes que se produzcan.

Las garantías en Santiago del Estero

Respuesta al petitorio radical

Contestando la nota que los dirigentes radicales de Santiago del Estero dirigieran al P. E., pidiendo garantías a fin de que el acto eleccionario del 2 de abril se desarrollara en las condiciones normales, y denunciando casos concretos que evidenciaban la parcialidad de las autoridades de aquella provincia en favor de una de las fracciones en lucha, el gobierno de la nación, por órgano del ministro del Interior, acaba de contestar la nota aludida, significando a los firmantes que el poder federal está dispuesto a garantizar, dentro de sus facultades, el libre ejercicio del sufragio en las elecciones próximas; pero que no puede salirse de la órbita de sus facultades constitucionales, vulnerando la autonomía de las situaciones provinciales.

La escuela de lechería de Bel Ville

En el corriente año la escuela de lechería nacional que tiene establecida el ministerio de Agricultura en Bel Ville, realizará diferentes labores agrícolas, de acuerdo con un plan de explotación que deberá llevarse a cabo. Hasta la fecha, tiene preparado con dos rejas 120 hectáreas de terreno para ser sembradas por extensiones iguales con alfalfa, avena y cebada. Esta última semilla fue adquirida de un establecimiento de la región que se dedica especialmente a la producción de esta semilla, de consiguiente está perfectamente aclimatada.

La fábrica que tiene establecida la escuela tiene en sus depósitos 1.000 kilos de queso, producto que necesita estacionamiento y maduración, pues los demás quesos tipo común que allí se fabrican son expedidos enseguida al comercio local, constituído en uno de los más activos consumidores de ese producto. Los quesos que con preferencia se están fabricando actualmente son Chester, Calumiers, Gouda, Caccio-Cavallo, Bell Ville (tipo Chubut), Parmesano, etc., etc. fabricándose día por medio algunas docenas de Petit-Suisses, a los cuales se les da sabores característicos con crema de vainilla y chocolate y que han tenido una gran aceptación entre las familias de esa localidad.

Se han preparado 32 parcelas en el campo experimental y se harán ensayos de forrageras y gramíneas, mezcla de pasto para la formación de praderas artificiales, ensayándose también algunas leguminosas de grano.

En la porqueriza modelo, que se habilitó a principios del mes de enero, hay 200 cerdos de las razas Berkire y York-Shiree y Tamworth, facilitados estos últimos por la estación agronómica de Pergamino.

La escuela cuenta este año con una existencia de 63 alumnos distribuídos en los tres cursos, lo que ha obligado a hacer una selección entre los educandos por la falta de capacidad en el internado.

Sorpresas de un escrutinio

Dentro de dos o tres días empezaremos a conocer los resultados de las "elecciones" practicadas por el ugartismo en la provincia de Buenos Aires. No hay duda alguna que la operación mecánica que debe coronar la parodia nos dará más de una sorpresa.

Es muy posible que el ugartismo nos dé más pruebas de su irreprochable corrección no usando urnas de fondo corredizo como las empleadas en Morón.

No creemos que esta vez el partido Conservador se muestre tan torpe, pues tiempo ha tenido para perfeccionar sus malas artes.

Lo que esperamos del escrutinio es un resultado completo en favor del ugartismo. Lo que esperamos del escrutinio es la revelación de una terrible furia por votar la lista oficial, que se haya elevado tanto la puntería, que los socialistas no alcancen al cuociente. Mucho nos tememos que esto suceda. Nuestro temor tiene su origen en conversaciones oídas antes de la elección y que daban como único votante al partido oficial.

No hay que olvidar que los caudillos y "dueños de situaciones" temen la victoria radical el 2 de abril y que por ello no desean dejar claros en la legislatura para gente extraña a su partido, como serían los socialistas. En una palabra: los ugartistas quieren todas las bancas para sí. Como lo conseguirán, es asunto que ya debe estar resuelto, ya sea "votando mucho" o por alguno de los otros procedimientos que en la legislatura de La Plata se han puesto en uso más de una vez.

PERMISO DE CATEO

La Dirección general de minas, geología e hidrología del ministerio de Agricultura ha concedido permiso exclusivo a Don Roger Berruya para explorar o catear substancias de la primera categoría en el territorial nacional de Santa Cruz, distrito minero de Comodoro Rivadavia.

Los términos de dicho permiso comenzarán a correr el 25 de abril y vencerán el 8 de febrero de 1917, y el concesionario deberá emplear en los trabajos de exploración cuatro operarios por lo menos con las herramientas generalmente usadas por los mismos.

UN HERMOSO EJEMPLO

El domingo, la ciudad de Paraná ha sido escenario de un espectáculo que habla bien elocuentemente de la altura moral en que bajo la égida del doctor Laurencena se desarrolla la lucha política; y hace prever que gracias a los esfuerzos de los hombres de bien, no han de tardar en desaparecer de nuestro escenario político ciertas prácticas que tanto desdicen de la cultura y del progreso de la república.

El caso a que nos referimos es bien significativo. En la riente capital entrerriana los radicales y demócratas celebraron asambleas en sus respectivos comités y al lanzarse en manifestación por las calles de la ciudad, hubieron de encontrarse las dos columnas en un lugar céntrico de la ciudad.

Fué entonces cuando se produjo el inusitado caso. Los manifestantes de una y otra columna, se saludaron cortesmente, como corresponde a gentes cultas, que saben distinguir entre la bandería política y la consideración ciudadana, que debe ser siempre recíproca.

Paraná, pues ha dado un alto ejemplo, que contrasta con lo que ocurre en otras provincias, donde los partidos oficiales cometen toda clase de atropellos, sostenidos por los respectivos gobiernos.

Acaparamiento de libretas

Telegrama del gobernador de La Rioja

El gobernador de La Rioja, doctor T. Vera Barros, ha contestado la nota que el ministro del Interior doctor Ortiz, envía a los gobernadores de provincia, sobre acaparamiento de libretas.

Dice el mandatario riojano en su contestación:

LA RIOJA, marzo 27 (2 p. m.) — En contestación al telegrama de V. E. fecha 25 del corriente mes, cúmpleme manifestarle que deseando que en la provincia de mi mando haya la más completa libertad en las elecciones nacionales del 2 de abril próximo y en sus actos preparatorios, este gobierno oportunamente impartió las instrucciones del caso como ya informé a V. E. en nota adjuntando circular fecha 26 de febrero próximo pasado. En la fecha se ordenó recordar a todos los empleados de la provincia, las disposiciones de los artículos 62, 70, 76 y 82 de la ley nacional de elecciones haciéndoles presente que estoy dispuesto a hacer efectivas las responsabilidades en que por ellas incurra, a más se ha ordenado a los comisarios de campaña que pongan telegráficamente en conocimiento del señor fiscal federal todos los casos que sepan de retención o acaparamiento de libretas de que tengan conocimiento para hacerlos presente al señor fiscal federal o lo hagan directamente a éste.

Con este motivo me es grato reiterar a V. E. las expresiones de mi consideración distinguida. — T. Vera Barros, gobernador.

A su vez el gobernador de San Luis contesta lo siguiente:

SAN LUIS, marzo 27 (4.45 p. m.) — Tengo el agrado de acusar recibo al telegrama de V. E. fecha 25 del corriente sobre acaparamiento de libretas cívicas. En la fecha el ministro de gobierno dirige una circular a las policías de la provincia ordenándoles la adopción de medidas rápidas y severas de toda denuncia que se interponga por acaparamiento de libretas cívicas. Puede confiar V. E. en que mi gobierno coadyuvará al mejor éxito de las legítimas aspiraciones del Excmo. señor presidente que tienden a asegurar a todos los ciudadanos el libre ejercicio del sufragio. Reitero a V. E. las seguridades de mi consideración distinguida. — Juan Daract, gobernador.

La luz eléctrica en Mar del Plata

Abusos intolerables

Personas que nos merecen fe traen a LA EPOCA quejas muy justificadas contra la Compañía de Electricidad de la Provincia de Buenos Aires, en su sección de Mar del Plata.

Se trata de una localidad excepcional por la índole de [illegible] población. Sólo durante cuatro meses del año tiene pletora de habitantes; luego cae en la exis[illegible] la provincia.

La temporada veraniega ha obligado a emplear un capital considerable a la Compañía de Electricidad; pero es dable suponer que al plantear la empresa se hicieron cálculos sobre el doble servicio normal y anormal.

Nadie [illegible] Compañía pretendiera, oprimiendo al cliente, recoger en cuatro meses los beneficios de doce.

Para [illegible] y decisivo de la municipalidad.

Pero desgraciadamente la municipalidad local es deudora ha sido siempre deudora de la Compañía y esto la ha incapacitado e in[illegible] ses del vecindario, torpemente lesionados.

Como el baturro del cuento, la compañía marplatense pretende cobrar el vaso de vino, al único cliente anual, al precio que debiera [illegible] centenar de hipotéticos clientes.

Año [illegible] quien defienda a los esquilmados vecinos de Mar del Plata.

Vamos a hacerlo, porque el abuso toma ya la medida y es necesario poner coto a tan impune explotación.

ELECCIONES RADICALES!

Por un SOLO PESO moneda nacional, libre de franqueo, mandamos una cadena elegante con medalla plateada o dorada, llevando el retrato del Dr. ALEM

Escarapelas de celuloide con retrato del Dr. ALEM

Tamaño regular (22 mm. de diámetro) la doc. $ 1.10; 50 escarapelas $ 4; 100 id $ 1.50, libre de franqueo.

Tamaño grande (32 mm. de diámetro) la doc. $ 2; 50 escapelas $ 7; 100 id $ 13, libre de franqueo.

Revendedores: fuertes descuentos.

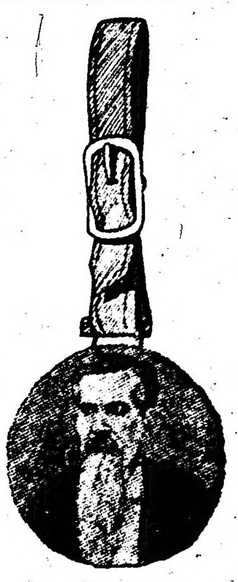

Dr. ALEM

H. ULLMANN Y CÍA.
LIMA 629 Buenos Aires

FEDERACION DE ESTUDIANTES SECUNDARIOS

La asamblea de hoy en el Nuevo

De acuerdo a lo anunciado se ha realizado hoy en el local del teatro Nuevo la asamblea organizada por la agrupación de estudiantes secundarios, con el objeto de exteriorizar su adhesión al nuevo plan de estudios formulado por el ministro de instrucción pública.

En el acto que ha congregado numerosa concurrencia, han hecho uso de la palabra los oradores y por las instituciones designadas, continuando aún la asamblea a la hora de cerrar nuestra edición.

Finalizada la asamblea, se anuncia una manifestación que seguirá por Corrientes, Paraná y Avenida de Mayo hasta el ministerio de instrucción pública, donde dirigirá la palabra el doctor Saavedra Lamas, el señor Florencio F. Cabral, presidente de la Federación de Estudiantes Secundarios.

LANAS DE LAS COSTAS DEL SUD

Mañana por la tarde llegará a la dársena sur el vapor nacional Presidente Quintana, con [illegible] kilos de lana que proceden de los puertos del sur.

EN PRO DE NUESTRA CAUSA

CARTA FOLÍTICA

El señor Valentín Santa María, distinguido ciudadano, hasta hace algunos días miembro prestigioso de la Unión Cívica, ha dirigido al presidente del comité de la capital de la Unión Cívica Radical, doctor Tomás A. Le Bretón, la siguiente carta política:

"Señor presidente del comité de la capital de la Unión Cívica Radical, doctor Tomás A. Le Bretón. — Distinguido ciudadano: Consecuente con las ideas que he sostenido en la convención de la Unión Cívica, celebrada el día 15 del corriente, interpretando la voluntad de centenares de ciudadanos afiliados a mi partido, en mi carácter de delegado por la parroquia de Flores; teniendo en cuenta la resolución de la convención, a la cual me someto en nombre de la disciplina y usando de la libertad que se nos ha conferido en esta emergencia, vengo a solicitar de la Unión Cívica Radical se me honre designándome un puesto de combate en la lucha electoral próxima, para contribuir con mi modesto contingente al triunfo de la fórmula radical, que emana de la voluntad del pueblo, sufragio interpretando las aspiraciones nacionales.

Terminada la elección del 2 de abril próximo, volveré a ocupar el puesto que me corresponde en las filas de la Unión Cívica, con la satisfacción de haber cumplido mi deber de argentino en esta lucha de la Unión Cívica Radical contra las oligarquías oficiales del viejo régimen, que se derrumba al paso triunfal de la causa popular.

Saludo al señor presidente con mi consideración distinguida. — (Firmado) Valentín Santa María".

UNION CIVICA RADICAL

La gran manifestación del 30

CONCENTRACION DE HOY EN LA 5a.

NUMEROSOS ACTOS CELEBRADOS --- LOS QUE SE ANUNCIAN PARA HOY

Entusiasmo radical en toda la República

ECOS DE LA CAPITAL E INTERIOR

Manifestación y proclamación de candidatos a Diputados

GRANDES PREPARATIVOS

Las columnas parciales.—Oradores designados

Se ultiman los preparativos para la gran demostración de fuerzas que el comité de la capital ha resuelto efectuar en la noche del jueves 30 del corriente.

La comisión organizadora del acto formada por los señores Arturo Goyeneche, José Marcos Pagliere y Domingo Quadri, ha llenado su cometido con toda diligencia y actividad, no descuidando ningún detalle, que pudieran restar prestigios al magno acto.

Como comisario general de la manifestación ha sido designado el doctor Orestes Framzoni.

Publicamos a continuación los lugares designados para la concentración de los distintos cometidos y recorrido a efectuar hasta incorporarse a la gran columna central.

Sección 1.a—

Concentración en Liniers y Caseros. Por Liniers hasta Belgrano, por ésta a Rioja, por ésta a Rivadavia y por ésta a Pueyrredón.

Concentración, Rivadavia 10321 en tranvías hasta Rivadavia y Pueyrredón para continuar hasta Callao.

Rivadavia y Bahía Blanca. Por Rivadavia y Bahía Blanca hasta Esperanza. En tranvía hasta Rivadavia y Pueyrredón para continuar hasta Callao.

Areco y Tellier. Continúa en tranvías hasta Rivadavia y Pueyrredón para continuar hasta Callao.

Areco y Tellier. Concentración a caballo, continúa por Tellier a Provincias Unidas, Lacarra, Directorio a San Ramón, por ésta a Rivadavia, por ésta a Curapaligue, por ésta a Provincias Unidas, Avenida La Plata, por ésta a Belgrano hasta Castro Barros y por ésta a Rivadavia, siguiendo la ruta ya marcada.

Sección 2.a—

Concentración, Rioja y Rondeau. Por Rioja Pavón, Deán Fúnes, Jujuy, Constitución, Pasco, San Juan, Entre Ríos, incorporándose a la columna, cuya cabeza estará en Victoria y Entre Ríos.

Sección 3.a—

Concentración M. de Oca 716. Por Montes de Oca, Ituzaingó, Piedras, Garay, Bernardo de Irigoyen, Moreno, Entre Ríos, incorporándose a la columna cuya cabeza estará en Victoria y Entre Ríos.

Sección 4.a—

Concentración Almirante Brown y Pedro Mendoza — Por Almirante Brown, Senguel, Necochea, Carcarañá, A. Brown, Paseo Colón, Brasil, Perú, Victoria hasta Entre Ríos.

Sección 5.a—

Concentración Rivadavia y Curapaligue — Para continuar hasta Pueyrredón y Rivadavia en tranvía hasta Bermejo.

Concentración Plaza Flores — Para continuar con tranvía hasta Pueyrredón y Rivadavia y junto con la anterior, seguir por Rivadavia, Andes, B. Mitre, Ayacucho a Rivadavia, incorporándose a la columna de Rivadavia y Callao.

Sección 6.a—

Concentración Méjico y Avenida La Plata. — Por Méjico, Boedo, Belgrano, Castro Barros, Rivadavia, para unirse en esta última y Pueyrredón, a las anteriores y seguir a Rivadavia y Callao.

Sección 7.a—

Concentración Rivadavia 5277. — Por Hidalgo, Chubut, Corrientes hasta el número 4042 donde se unirá con otra concentración por Corrientes, Laprida, V. Gómez, Pueyrredón, Corrientes a Callao y Rivadavia.

Sección 8.a—

Concentración San Juan y Jujuy — Por ésta, Constitución, Pasco, San Juan, Entre Ríos ésta a Entre Ríos y Victoria.

Sección 9.a—

Concentración Belgrano y Loria. — Por Belgrano, Urquiza, Rivadavia y Bermejo.

Concentración Corrientes y Bustamante. — Por Corrientes, Gallo, V. Gómez, Bermejo hasta el número 5000 para continuar.

Concentración Bermejo 53. — Por Bermejo, Rivadavia a Callao.

Sección 10.a—

Concentración Matheu y Belgrano. — Por ésta a Entre Ríos y Victoria.

Sección 11.a—

Concentración en Defensa y Estados Unidos. — Por Defensa, Estados Unidos a Bernardo de Irigoyen.

Concentración Ceballos y C. Calvo. — Por Ceballos, Carlos Calvo, Bernardo de Irigoyen a Estados Unidos para continuar unidos con la concentración de la plaza Concepción y seguir por Irigoyen, Avenida de Mayo, Victoria a Entre Ríos.

Sección 13.a—

Concentración Santiago del Estero 453. — Por Santiago del Estero, Moreno, Entre Ríos a Victoria.

Sección 14.—

Concentración 25 de Mayo 623. — Por 25 de Mayo, Córdoba, Suipacha, Tucumán a Plaza Lavalle.

Concentración Callao y Córdoba. — Por Callao, Viamonte, Talcahuano a Plaza Lavalle.

Concentración Montevideo y Rivadavia. — Por Montevideo, Sarmiento, Uruguay y Lavalle, para continuar unidos por Lavalle, Cerrito, Corrientes, Callao a Rivadavia.

Sección 15.a—

Concentración Aráoz 223. — Por Aráoz, Triunvirato, Corrientes, Laprida, V. Gómez, Pueyrredón, Callao a Rivadavia.

Sección 16.a—

Concentración en Echevarría y Cabildo y en Guanacache y Bucarelli. Ambas en tranvía a Santa Fe y Azcuénaga, por Santa Fe y Callao, incorporándose a la columna cuya cabeza estará en Rivadavia y Callao.

Sección 17.a—

Concentración en Santa Fe y Arévalo. En tranvía hasta Santa Fe y Azcuénaga, continuando el mismo itinerario de la sección 16.a

Sección 18.a—

Concentración en Rivera y Alvarez. Por Rivera, Córdoba, Callao, incorporándose a la columna cuya cabeza estará en Rivadavia y Callao.

—Los correligionarios de la parte Sur de la parroquia, se reunirán en Canning y Rivera, y los de la parte Norte, en el local del comité Güemes 4034.

Sección 19.a—

Concentración en Azcuénaga 136. Por Azcuénaga a Santa Fe, continuando el mismo itinerario de las anteriores.

Sección 20.—

Concentración en Cerrito 1225. Por Cerrito, Charcas, Montevideo, Juncal a Rodríguez Peña, donde habrá otra concentración, para continuar unidas por Juncal, Callao, a incorporarse a la cabeza en Rivadavia y Callao.

Comité Universitario Radical—

Los adherentes del comité Universitario Radical se reunirán en las calles Corrientes y Callao, donde se incorporarán a la columna general.

Columna general—

En la calle Callao, hacia el Norte, se colocarán las secciones 7, 11, 14, 15, 16, 17, 18, 19 y 20 y el Comité Universitario Radical.

En Rivadavia, hacia el Oeste, la 1.a, 5.a, 6.a y 9.a

Entre Ríos, de Rivadavia al Sud, secciones 2.a, 3.a, 4.a, 8.a, 10.a, 12 y 13.

Una vez organizada la columna general desfilará por Rivadavia, Lorea, Avenida de Mayo, Bernardo de Irigoyen, Carlos Pellegrini, Corrientes, Callao, Rivadavia a Plaza del Congreso.

Los oradores designados—

Como únicos oradores para dirigir la palabra al pueblo desde las ocho tribunas que se levantarán en la plaza del Congreso, han sido designados los candidatos a diputados doctores José Luis Cantilo, Vicente C. Gallo, Carlos F. Melo, Benjamín Bonifacio, Arturo Goyeneche, Víctor M. Molina, Fernando Saguier y teniente de navío Lauro Lagos.

✡ ✡ ✡

LAS CONFERENCIAS DE ANOCHE

Circunscripción 11.a—

De acuerdo a lo anunciado, realizóse anoche en la esquina de Viamonte y Paso, la conferencia organizada por el comité de Balvanera Norte.

A las 9 p. m., un público no inferior a 500 personas ocupaba la esquina indicada, a la espera de los oradores designados; el primero en hacer uso de la palabra fué el señor José Luis Cantilo, a quien siguió el doctor Vicente C. Gallo, que con su habitual elocuencia y entre los aplausos del auditorio, pronunció una magnífica improvisación, poniendo de manifiesto la obra realizada por el radicalismo en su larga actuación pública; la comparó con la obra de otros partidos, estableciendo las diferencias que nos distinguen; hizo una semblanza de los candidatos a la presidencia y vice del país, doctores Irigoyen y Luna, exponiendo los altos méritos que tienen adquiridos a la consideración de sus conciudadanos, motivos que los presentan como candidatos invencibles en la actual contienda.

Al doctor Gallo, que fué largamente aplaudido, le siguió en la tribuna el doctor Tomaseswky, que a su vez pronunció un elocuente y hermoso discurso, muy aplaudido por el público.

La asamblea finalizó a las 11.30, entre aclamaciones entusiastas al partido y a su fórmula presidencial.

Circunscripción 12.a—

Se realizó anoche la conferencia organizada por esta circunscripción, en las calles Lima y Achupallas, con asistencia de numerosa concurrencia.

Abrió el acto el presidente del comité organizador, señor José Luis Alvarez, quien se refirió al triunfo alcanzado por el partido Radical en la convención nacional, en lo que se refiere a la aceptación del doctor Irigoyen para la fórmula presidencial, integrada con otro nombre no menos prestigioso, como el del doctor Pelagio B. Luna.

Le siguió en el uso de la palabra el doctor Casadó, quien se refirió al momento político actual.

Luego, el señor Luis Marforio, hizo una comparación entre el socialismo europeo internacional y el nuestro, haciendo resaltar el fracaso que los acompañaba en cada una de sus iniciativas.

El doctor Beyró se refirió a los odios de raza y religión, que caracteriza a las clases obreras de nuestro país, a causa de los que pretenden difundir en nuestro país una burda cadena de mentiras.

El doctor José Marcos Pagliere cerró los discursos, haciendo notar el gesto altruista del doctor Hipólito Irigoyen, en lo que se refiere a sus emolumentos, que le correspondiesen en el caso de ser electo presidente de la República.

Terminados los discursos, se organizó una manifestación que con el mayor entusiasmo y en medio de los vivas al doctor Irigoyen y al partido Radical, fué hasta el comité de la calle Tacuarí, pronunciándose otros discursos por los señores Alvarez, Carrouché, Marforio y Grassi.

Circunscripción 16.a, subcomité "Félix Mieli"

En el teatro 9 de Julio de Villa Urquiza se realizó anoche la gran asamblea cívica auspiciada por el subcomité "Félix Mieli".

Relacionado dicho acto con la proclamación de candidatos para los próximos comicios, había despertado, como era de esperar, muy grande interés, por lo cual no es de extrañar que la amplia sala se hallara repleta de entusiasta concurrencia. En los palcos y plateas se notaba la presencia de distinguidas familias y prestigiosos radicales de la localidad.

A las 9, después de tocado el himno nacional, abrió el acto el presidente señor Félix O. Trufier, quien con fácil palabra y en conceptuosas frases explicó el motivo e importancia de esta asamblea.

A continuación hicieron uso de la palabra los doctores Cantilo, Rodeyro, Tamborini y Molinari, los que en elocuentes discursos pusieron de relieve la acción política y social en que se halla empeñada la Unión Cívica Radical. Todos los oradores fueron larga y frenéticamente aplaudidos.

Terminado el acto en medio del mayor entusiasmo, se organizó entre los concurrentes una manifestación que, dando vivas al partido Radical, a sus dirigentes y a los candidatos proclamados, recorrió varias calles hasta llegar a las de Baunes y Guanacache, donde se disgregó dentro de la mayor corrección.

✡ ✡ ✡

CONFERENCIAS DE ESTA MAÑANA

Comité Universitario Radical

En la esquina de la facultad de derecho, Moreno y Defensa se llevó a cabo esta mañana, a las 11.30, organizada por el Comité Universitario Radical, una conferencia de propaganda.

Un numeroso y entusiasta grupo de estudiantes rodearon la tribuna en que hablaron el candidato a diputado nacional por la capital, doctor Víctor M. Molina, quien se ocupó del famoso programa mínimo de los socialistas, estudiando uno por uno los diferentes artículos, matizando su discurso con anécdotas y citas que merecieron la entusiasta aprobación de los concurrentes, y el doctor Diego L. Molinari que se ocupó de temas de palpitante actualidad política. Terminados los discursos una salva de aplausos saludó a los oradores, disolviéndose el acto entre vítores al partido Radical y a la fórmula Irigoyen-Luna.

✡ ✡ ✡

COMITE DE PROPAGANDA

Se ha constituído en el amplio salón de la calle Florida 356 el comité de propaganda del partido Radical, cuya comisión directiva ha quedado constituída en la siguiente forma:

Presidente, señor Arturo Meccia; vice 1.o, doctor Leopoldo Carilli; vice 2.o, doctor R. Novaro; secretario general, A. M. Goyena; secretarios: Arturo Mazza, A. Lértora, Luis Meccia, Pedro García; tesorero, Ernesto D. Poli; protesorero, Juan Bernasconi; delegados: Alfredo Cruciani, Antonio Cerqueira, Arturo P. Poli, Rodolfo Meccia; comisión de hacienda: Luis Risso, Luis Soage Ferrero, Eraclio Mancho, Pedro B. Acevedo, Antonio Saloni, Pedro P. Ungaro; comisión consultiva, Pedro Vicente Acevedo, Juan Astre, Leopoldo Carelli, Raúl Novaro; setenta vocales.

✡ ✡ ✡

LA CONCENTRACION DE HOY

EN LA CIRCUNSCRIPCION 5.a

Conferencias previas

Para esta noche, a las 9.30, ha organizado el comité de la circunscripción 5.a (Flores) una importante concentración de sus distintos subcomités y que será a la vez una exhibición de las fuerzas políticas con que nuestro partido cuenta en aquel importante "faubourg".

La concentración se efectuará en la calle Fray Cayetano, frente a la plaza de Flores, donde harán uso de la palabra desde varias tribunas, los candidatos a diputados doctores Benjamín Bonifacio, Víctor M. Molina, Vicente C. Gallo, Carlos F. Melo, José L. Cantilo y teniente de navío Lauro Lagos y diputado nacional doctor Tomás A. Le Bretón.

Previamente, los diversos subcomités realizarán conferencias en los siguientes puntos:

Subcomité "1.o de Julio". — En Méndez de Andés y Espinosa. Oradores: doctor Alois Bachmann y señor José M. Castelao.

Subcomité "Chacabuco". — En Río Cuarto y Malvinas. Oradores: doctor Eduardo M. Tomasewski y señor Enrique Bargieri.

Subcomité "Santiago H. Pérez". — En Rivadavia y Nazca. Orador, doctor Diego L. Molinari.

Subcomité "Patria y Trabajo". — En Varela y Merlo. Oradores: doctor Italo A. Nápoli y señor Sinibaldo Vidal.

Comité Central. — En Rivadavia y Membrillar. Orador: doctor Carlos A. Becú.

Subcomité "Leandro N. Alem". — En Rivadavia y Bella Vista. Oradores: candidato a diputado nacional señor Arturo Goyeneche y señor Luis I. de la Torre.

Subcomité General San Martín. — En Caracas y San Eduardo. Oradores: doctor Leopoldo Larco, Héctor Bergalli y D. Villa Bravo.

✡ ✡ ✡

CONFERENCIAS ANUNCIADAS

Para hoy—

—De la circunscripción 4.a, organizada por el subcomité "A. del Valle", en Patricios y Brandzen, a las 8.30 p. m. Hablarán los doctores Guillermo P. Olivera, Andrés Ferreyra, Raúl F. Oyhanarte y señor Atilio Larco.

—A las 9 p. m., organizada por el comité de la 15.a circunscripción, en el local de la Sociedad Italiana de Villa Devoto (Chivilcoy y Vallejos). Oradores: Diputado nacional doctor Vicente C. Gallo, candidato a diputado nacional teniente de navío Lauro Lagos y doctores Francisco Beyró y Julio del C. Moreno, y señores Juan J. de la Torre y Enrique Roulet.

—El subcomité "Capitán Miguel González" de la circunscripción 3.a, realizará una conferencia pública a las 8.30 p. m. en la esquina de Progreso y Cevallos. Harán uso de la palabra los candidatos a diputados nacionales: Teniente de navío Lauro Lagos y doctor Benjamín Bonifacio, doctor José P. Tamborini, señores Felipe Torcuato Black y Claudio R. Pozuelo.

—En Perú y Humberto 1.o, organizada por el subcomité teniente de navío "Adolfo Lamarque", de la 12.a circunscripción, a las 9 p. m. Hablarán los doctores Vicente C. Gallo, Benjamín Bonifacio y Ernesto Maglione.

—De la circunscripción 8.a, en San Juan y Mena, a las 8.30 p. m. Hablarán los doctores Julio del C. Moreno, Leónidas Anastasi, Guillermo Sullivan y Luis T. Mauto.

—Del comité "Universitario Radical", a las 9 p. m., en Bulnes y Cangallo. Harán uso de la palabra el doctor Carlos F. Melo y los señores A. Massa Barruti y O. Daverio.

—De la circunscripción 20.a (Socorro), organizada por el subcomité "General Alvear", a las 9 p. m., en Córdoba y 25 de Mayo. Hablarán el doctor Carlos F. Melo, teniente de navío Lauro Lagos, doctor Carlos A. Becú y Horacio González del Solar.

Se irá después en manifestación hasta el comité parroquial, sito en Cerrito 1225.

—De la circunscripción 1.a. Gran festival en el cine Newbery (Tellier 2367), a las 8 p. m, Harán uso de la palabra los doctores José Luis Cantilo, José León Rodeyro, Víctor Toreuito Bloy, Víctor M. Molina, Arturo Goyeneche, Martín Reybel, Gustavo Caraballe, Gustavo Berlingieri, José M. Méndez y señores D. Vila Bravo y Pedro Pintos.

——De la circunscripción 5.a, concentración de subcomités. En otro lugar damos el detalle.

—En Santa Fe y José María Campos, de la sección 17.a, a las 8.30 p. m. Oradores: doctores José Luis Cantilo, José P. Tamborini, Pedro T. Sanguinetti (hijo), Italo A. Nápoli y D. BáBigorria Godoy.

Para mañana—

Club "Juventud Agustín Rocca", de la 17.a, a las 8.30 p. m., en las calles Santa Fe y Luis María Campos.

—Circunscripción 6.a, a las 8.30 p. m., en Boedo y Constitución. Hablarán el doctor Víctor M. Molina y los señores Santiago Berlingeri y Miguel del Rivero.

—En Monte Dinero y avenida San Martín, organizada por el comité de la 15.a sección, a las 9 p. m. Harán uso de la palabra el doctor Arturo Goyeneche y señores Hipólito Lerroux y Enrique Roulet.

—En Belgrano y Bernardo de Irigoyen, organizada por el comité de la circunscripción 13.a. Harán uso de la palabra los doctores José Luis Cantilo, Víctor M. Molina, Arturo Goyeneche, Carlos F. Melo, Andrés Ferreyra (hijo) y los señores Juan B. Durant y Ricardo A. Carranza.

—De la circunscripción 3.a, en Defensa y Brasil, a las 9 p. m., organizada por el subcomité "Lorenzo S. Solari". Oradores señor José Luis Cantilo, doctores Víctor M. Molina, José Marcos Pagliere, Italo A. di Nápoli, Angel Vailati, Arturo Guzmán, José León Rodeyro y Juan Basco.

—Circunscripción 17.a; subcomité "Doctor Hipólito Irigoyen", en las calles Federico Lacroze y Alvarez Thomas, a las 9 p. m. donde hablarán los doctores Víctor M. Molina y Diego Molinari. Terminados estos discursos, se irá en manifestación por Freire hasta Olaguer 3165, local del subcomité, donde ocuparán la tribuna los doctores Víctor M. Molina, Italo di Nápoli, los señores Gregorio García, Guillermo Sullivan y otros.

—Del comité "Universitario Radical", a las 5.30 p. m., en Charcas y Callao, a las 5.30. Oradores: doctor Carlos A. Becú, y señores Juan B. Guzmán y Luciano Larrouché.

—Del comité "Universitario Radical", a las 11 a. m., en Córdoba y Andes. Hablarán el doctor Carlos F. Melo y el señor Miguel del Rivero.

—De la circunscripción 19.a, organizada por el subcomité "Doctor Antonio Arraga", en Las Heras y Billinghurst, a las 8.30 p. m. Harán uso de la palabra el doctor Ernesto Vergara Biedma y el teniente de navío Lauro Lagos. Se irá después en manifestación hasta el local del subcomité Bustamante 2176 donde dirigirán la palabra a los manifestantes los doctores Vicente C. Gallo y Carlos A. Becú.

—Del subcomité "Julio Fernández Villanueva", de la sección 17.a, en Soler y Bompland, a las 8.30 p. m. Oradores: doctor José Luis Cantilo, Víctor M. Molina y Benjamín Bonifacio.

Día 30—

De la circunscripción 9.a, patrocinada por el subcomité "Mariano Moreno". En Rioja y Agrelo.

—Organizada por el subcomité "Mariano Moreno", de la 3.a sección a las 8. p. m., en Ingeniero Huergo y Villarino, donde hablará el can-

CINZANO

VERMOUTH

EL HOMBRE

POR EL DIPUTADO NACIONAL Dr. HORACIO B. OYHANARTE

ESTUDIO SOBRE LA PERSONALIDAD DEL FUTURO PRESIDENTE DE LA NACION

Dr. HIPÓLITO IRIGOYEN

En venta en todas las librerías al precio de $ 1.50 m/n.

Por pedidos a la Librería MENDESKY, Florida 359.

A LOS ELECTORES DE LA CAPITAL

RECORTESE POR LA LINEA DE PUNTOS ESTA DOBLE BOLETA Y GUARDESE PARA VOTAR EL DOMINGO PROXIMO POR LA UNION CIVICA RADICAL

U.C.R.

UNION CIVICA RADICAL

Candidatos a Diputados Nacionales

ELECCIONES DEL 2 DE ABRIL DE 1916

José Luis Cantilo
Vicente C. Gallo
Fernando Saguier
Arturo Goyeneche
Víctor M. Molina
Lauro Lagos
Carlos F. Melo
Benjamín Bonifacio

U.C.R.

UNION CIVICA RADICAL

Candidatos a Electores de Presidente y Vice-Presidente

ELECCIONES DEL 2 DE ABRIL DE 1916

DOMINGO C. QUADRI	LUIS C. PELUFFO
PEDRO LOPEZ ANAUT	ERNESTO ANABIA
ANTONIO LOZANO	AQUILES J. BUCICH
MATIAS GIL	JOSE P. TAMBORINI
LORENZO CAINO	RAUL MANRIQUE
ADOLFO CALVETE	FRANCISCO BEIRO
LUIS J. ROCCA	JOSE D. RAY
EUSEBIO G. CHACON	HERIBERTO ROMANELLI
ERNESTO BEASCOECHEA	JUAN J. CAPURRO
ELISEO F. CANAVERI	NICOLAS SELEN
FRANCISCO J. CROTTO	JOSE MARCOS PAGLIERE
J. GONZALEZ PAGLIERE	JOAQUIN COSTA
JOSE M. GIUFFRA	AMADEO E. GRANDI
REMICIO LUPO	S. J. GARCIA ANIDO
JOSE O. CASAS	JUAN BONORINO

didato a diputado nacional Sr. Arturo Goyene, che, para después seguir en manifestación hasta A. del Valle y M. de Oca, a incorporarse a la columna de la 3.a y continuar en corporación a unirse a la columna central.

—El comité de la circunscripción 6.a dará una conferencia previa a la gran manifestación organizada por el comité de la capital, en la esquina de Méjico y avenida La Plata, para luego seguir en columna por Méjico, Belgrano, Castro Barros y Rivadavia, a tomar sitio en la columna general.

—Organizadas por el comité de la circunscripción 14.a, se realizarán las 3 conferencias siguientes, a las 8.30 p. m.:

En Callao y Córdoba, del subcomité "Miguel A. Páez". Hablarán el doctor Manuel A. Mitchel. En Rivadavia y Montevideo, el doctor Carlos A. Becú y 25 de Mayo 627, el doctor José León Rodeyro. Después, concentrados en la plaza Lavalle, irán por Tucumán, Cerrito y Corrientes a incorporarse a la manifestación general.

—El club "Antonio Arraga", antes de unirse a la columna parroquial, dará una conferencia a las 8.30 p. m. en su propio local, Bustamante 2176, en el que hará uso de la palabra el señor Nicolás Coronado.

Día 31—

Club "Juventud Agustín Rocca", de la 17.a, en las calles Bompland y Costa Rica, a las 8 y 30 p. m.

—Organizada por el subcomité "Ingeniero Cornelio Baca", de la circunscripción 3.a.

—Circunscripción 6.a, a las 8.30 p. m., en Río IV y José María Moreno. Terminados los discursos, se irá por Río IV, Doblas, a Formosa 24, local del comité.

—Circunscripción 6.a, a las 8.30 p. m., en Castro Barros y Quito. Terminados los discursos, se irá por Castro Barros, Méjico, hasta el comité Formosa 24.

—Circunscripción 6.a, a las 8.30 p. m., en Cochabamba y Castro Barros. Terminados los discursos, se irá por Cochabamba, avenida La Plata, Directorio, Doblas, hasta Formosa 24.

—Circunscripción 6.a, en su local Formosa 24, a las 9.30 p. m., donde se esperan a las tres columnas que vienen de distintos puntos a visitar el comité local. Habrá discursos, y en oportunidad daremos los oradores designados.

✡ ✡ ✡

INFORMACIONES DIVERSAS

—El Hogar Club dará el 31 de marzo una función teatral en el teatro de Flores, Pueyrredón, a beneficio de las escuelas gratuitas que sostiene esta institución.

Para la cual — dice la nota que hemos recibido, — invitamos al pueblo radical a cumplir con una obra humanitaria, de la cual esperamos el mayor éxito con la cooperación de nuestros correligionarios.

Las localidades se pueden retirar de la calle Bacacay 2455, Flores y Chacabuco 654.

—El subcomité "Aristóbulo del Valle", de la 4a. circunscripción se ha constituído en sesión permanente, recibiéndose adhesiones todos los días, de 8 p. m., a 10 p. m. en su secretaría Suárez 1400; también se reciben adhesiones en el domicilio particular del señor presidente, Azara 707.

—La comisión directiva del subcomité "Resurgimiento Cívico" se ha declarado en sesión permanente para atender la actual campaña electoral e invita a los que simpaticen con nuestra causa pasen a inscribirse en los registros. Toda consulta sobre el padrón y cambio de domicilio será atendido en el acto.

La secretaría está a disposición de los correligionarios desde las 9 de la mañana hasta las 10 p. m. en su local calle Lacar 3093.

—El comité Feminista de la Unión Cívica Radical, se halla en sesión permanente y recibirá adhesiones de 2 a 8 p. m., y procederá a constituir varios comités que han de secundar la magna obra en que está empeñado este comité.

Circunscripción 13.a, subcomité de la juventud. La secretaría de este subcomtié, Moreno 1495, permanecerá abierta todos los días, de 2 a 11 p. m., para atender a todos los ciudadanos que tengan necesidad de consultar el padrón cívico, y los que quieran adherirse al partido.

—En la reunión celebrada el día 22 del corriente por el comité de la juventud de la 15.a sección se tomó en consideración la nota de adhesión presentada por el señor José M. Casanova, de esta circunscripción, que fué completamente aceptada.

—El subcomité "Capitán Miguel González" invita a sus adherentes a concurrir el jueves 30 del corriente a las 8 p. m. en su local Sáenz Peña 1953 para salir de allí en manifestación a incorporarse a la columna general de la sección 3.a en Bernardo de Irigoyen y Garay.

—La señorita María Sara Toucon ha donado al comité de la Unión Cívica Radical de la circunscripción 13 la bandera del partido que fué confiada al prestigioso y estimado ciudadano don Eriberto Romanelli.

✡ ✡ ✡

BUENOS AIRES

FESTIVAL CIVICO EN LOBOS

Concurrencia de las damas

Hermosa por todos conceptos resultó la comida con que los radicales de Lobos obsequiaron a las damas y niñas que habían exteriorizado su pensamiento concurriendo a reuniones de propaganda. Pasaban de ciento cincuenta los comensales que rodeaban las mesas del salón del Jardín Hotel, adornadas con profusión de flores y luces, dispuestos en tres largas columnas paralelas. El menú artísticamente impreso con los nombres de "Irigoyen-Luna", en el centro de una corona de laurel. Predominaba el bello sexo, en proporción de dos tercios, y en último momento fué necesario ampliar las mesas en salones contiguos, porque la concurrencia superaba toda previsión.

Amenizado el acto por la orquesta que ejecutó trozos musicales selectos, se desarrolló en un ambiente de alegría y entusiasmo, que fué más expansivo cuando el doctor Amado accedió a los pedidos insistentes de ofrecer la demostración.

Las fuertes emociones de esta memorable semana, dijo, culminan en esta reunión, que reproduce, después de un siglo, días inolvidables y grandiosos, en que la mujer argentina agregó todo el influjo de sus encantos y de sus virtudes, al valiente esfuerzo de los prohombres de la gloriosa revolución de Mayo.

Desarrolló el tema comparando la similitud de actuación entre aquellas matronas que ponían al frente de sus casas el lema de "viva la patria" y estas damas y niñas que llevaban sobre el pecho las escarapelas de Alem o de Irigoyen, como si quisieran auspiciar el triunfo radical con el más íntimo cariño, con la más cercana palpitación de sus corazones puros, abnegados, patrióticos.

Dijo que en cada pecho sensible al impulso de nobles ideales, estaba alzado un altar en que se hacían ofrendas por el triunfo de la altivez, del honor, del desinterés, de la abnegación, de la austera virtud republicana.

Criticó el que algunos en la localidad hubiesen adoptado la escarapela de Ugarte, porque eso significaba rendir público homenaje al autoritarismo que sumerge inteligencias y encumbra analfabetos, autócrata que tuerce conciencias o troncha la cerviz que no se doblega, hombre funesto que llega en sus desvaríos hasta presentarse daga en mano a discutir la presidencia de la nación, como quien zanja a puñaladas la diferencia de un tiro de taba.

Salvas de aplausos interrumpían los párrafos culminantes del discurso, levantándose de las mesas los asistentes entre un clamoreo de vivas al partido Radical y al doctor Irigoyen, cuyo nombre era motivo de legítimas ovaciones.

En pocos momentos se levantaban las mesas; el salón se trueca por obra de magia en espléndida sala y se baila con entusiasta alegría hasta la madrugada. La fiesta hizo época; jamás se vió allí concurrencia tan selecta, en la que estaba lo más distinguido del lugar y de la campaña.

Vimos allí a las señoras: Piñeiro de Amado, Caminos de Piñeiro, del Mármol de Cueli, Carmen P. de Demundo, Margarita Arauz de Seery, María F. L. de Macchi, Mariana S. de Caset, Aminta Liendo de Díaz, E. A. de Moore, Mercedes R. de Eguino, María L. Millán de Córdoba, señoras de Thea de Ratti, Lombardo, Duchanan, Liendo de Iñiguez y varias más.

Señoritas: de Moore, Caset, del Mármol, Eguino, Amado, Celorio, Hiriart, Caminos, Arauz, Fernández, Liendo, Lombardo, Atucha y muchas otras que no recordamos ahora.

Señores: doctor Antonio E. Hiriart, doctor Antonio Lombardo, doctor Isaías R. Amado, doctor Fortunato J. Díaz, coronel Anatolio Viejobueno, doctor Lo Guercio, doctor Manuel Goñi, Horacio F. Córdoba, Pedro S. Cueli, Salvador M. Viale del Carril, E. J. Buchanan, Rafael E. Acevedo, señores Ratti, Pérez Thea, Speratti, Peredo, Villamayor, Fernández, Hiriart, Kilberg, Eguino, Atucha, Liendo, Pertino, etc., etc.

Como dato sugerente, puede anotarse que, mientras esta reunión se desarrollaba en un ambiente de tranquila alegría, en los bodegones y almacenes cercanos, los conservadores daban alaridos y provocaban desórdenes a gritos, disparando tiros en todas direcciones, cosa que se reproduce noche a noche.

Ha llegado el momento de dejar el sombrero de paja.

No olvidarse que nuestra casa es una de las sombrererías mejor surtidas de esta capital.

Sombreros marca BORSALINO
$ 9.-, 10.-, 11.50, 14.-

Sombreros marca EUREKA
$ 10.- y 15.-

Sombreros marca WILSON
$ 18.- y 20.-

Sombreros marca V. NI VIDI VICI
$ 10.- y 11.-

Sombreros marca L E E
$ 14.-

Sombreros de fieltro
INDUSTRIA NACIONAL
Formas de última moda
$ 6.50

Surtido completo en galeritas, sombreros de felpa, claks y gorras extranjeras

LA ARGENTINA
A. DE MICHELI Y C.IA
Av. de Mayo 1001 esq. B de Irigoyen - Bs Aires
CREDITOS Acordamos créditos en mercaderías pagables en diez meses, sin recargar los precios y sin cobrar intereses. - PIDA CATALOGOS.

El sábado por la noche, el subcomité de Empalme Lobos ofreció un banquete al doctor Isaías R. Amado, retribuyéndole atenciones; concurrieron cerca de cien comensales. Ofreció la demostración el doctor Ricardo J. Davel, contestando el obsequiado.

Fiesta campestre

DOLORES marzo 28. — La fiesta que se efectuó el domingo pasado en Sévigné resultó brillante a pesar de la lluvia. La concurrencia demostró gran cultura, la cual servirá de ejemplo a los conservadores, cuya última reunión en este pueblo fué un fracaso debido al comportamiento bochornoso de los delegados.

Esta reunión del domingo pasado la había organizado el señor Ciro Aparicio, viniendo a ella gente de Dolores y Castelli.

Durante la fiesta campestre hicieron uso de la palabra entre otros, el Dr. Néstor I. Aparicio y Mario Juárez delegados de Dolores, y Juan Carreras, delegado de Lomas de Zamora, vertiendo conceptos elogiosos a las personas que forman la fórmula de la U. C. R. para la presidencia y vice de la República.

Terminó el acto dando calurosos vivas a los doctores Hipólito Irigoyen y Pelagio Luna, haciendo votos por el triunfo de nuestro partido en toda la República, considerándolo necesario para la salvación del país.

Manifiesto al pueblo

TANDIL, marzo 28. — El comté de la Juventud Radical "Aristóbulo del Valle" ha lanzado un manifiesto al pueblo exhortándolo a votar por las listas de candidatos radicales.

Fiesta radical en la estación Vieytes F. C. S.

MAGDALENA marzo 28. — El domingo próximo pasado se llevó a cabo en la estación Vieytes la fiesta organizada por el partido radical de esta localidad.

Hicieron uso de la palabra los Dres. Ezequiel Ruiz, Patricio G. Brenau y el señor Aníbal Mir.

El programa preparado se cumplió en todos sus números efectuándose una polla de caballos doma de potros, carreras de sulky, etc.

El comité local descuenta el triunfo del partido radical en ésta por gran mayoría de votos.

Conferencia de proclamación

SAN MARTIN, marzo 28. — Para mañana se ha organizado una gran conferencia de proclamación de la fórmula presidencial del Victoria.

En dicha oportunidad ocuparán la tribuna los doctores P. Tamborini, Guillermo Fonrouge, Andrés Ferreyra, Diego Molinari y Julio A. Rojas.

Constitución de un subcomité

TAPALQUE, marzo 28. — Con una numerosa concurrencia, efectuóse ayer en el vecino pueblo de San Bernardo una asamblea radical con el propósito de constituir un subcomité de esa tendencia en esa localidad.

En el acto hicieron uso de la palabra los señores Perrieux, Capdevila, Menéndez y Parodi que fueron entusiasta y merecidamente aplaudidos.

La comisión elegida para formar las autoridades del comité es la siguiente:

Presidente, Luis Lesquerra; vice, Aniceto Martorano; tesorero, Francisco Lisazo; pro, Vicente Mortorano; secretario, Bautista Pervieux; pro, Constantino Lesquerre; vocales: Bernardo Lesquerre, Luis Blanco, Francisco Capdevila, Donato Menchaca, Eugenio Blanco, Agapito Roldán, Ubaldo Capdevila y Julián Turán.

Constitución de un subcomité

GENERAL PINTO, marzo 28. — Con numerosa concurrencia constituyóse ayer en el pueblo Ameghino de este partido, el subcomité "Delfor del Valle", acto al que asistió numerosa concurrencia de correligionarios, a pesar de ser aquel punto baluarte del oficialismo; lo que demuestra el entusiasmo reinante por la fórmula proclamada. Hizo uso de la palabra el doctor Domingo D. Castro, delegado del comité de la provincia y asistiendo al acto inaugural el doctor Angel Merlo y el señor Emilio Ferradas; presidente y secretario respectivamente del comité radical local. Reina gran entusiasmo entre los partidarios por el acto electoral a realizarse.

Las elecciones del 2 de abril

SAN FERNANDO, marzo 28. — Reina indescriptible entusiasmo entre los radicales con la proximidad del 2 de abril. El local del comité se ve concurridísimo todos los días. Se trabaja en la organización de los electores hasta altas horas de la noche.

El vecindario en masa votará por el partido Radical, pudiendo asegurarse el triunfo de nuestros candidatos.

✡ ✡ ✡

CORDOBA

Instalación de un comité

ALTA GRACIA, marzo 27. — Gran entusiasmo ha despertado la proclamación del doctor Irigoyen. Hoy se inauguró el primer comité radical. Vinieron delegaciones de Córdoba. El acto resultó grandioso. Esta semana se publicarán valiosísimas adhesiones al radicalismo.

✡ ✡ ✡

ENTRE RIOS

Acitividad política. — Manifestación radical. —Varias.

PARANA, marzo 28. — Con gran actividad se prosiguen los trabajos políticos en ésta. El partido radical prepara una gran manifestación para el jueves por la noche a efecto de hacer la proclamación de los candidatos a presidente y vice y un diputado nacional. Igual entusiasmo nótase en toda la provincia donde realízanse numerosas asambleas. Causó excelente impresión la actitud desinteresada del Dr. Irigoyen, renunciando a sus emolumentos si llegara a triunfar. Coméntalo toda la prensa en forma conceptuosa para el distinguido ciudadano.

✡ ✡ ✡

MENDOZA

Gran conferencia y manifestación. — Enorme entusiasmo

MENDOZA, marzo 28. — Con asistencia de enorme concurrencia se realizó ayer la conferencia y manifestación radical. En la plaza San Martín pronunciaron discursos los señores Jacinto Burgos (hijo), José Nieto Mendoza y el doctor José Nestor Lencinas, proclamando este último la fórmula Irigoyen-Luna, para presidente y vice de la república.

Terminados los discursos, se organizó la manifestación, la que recorrió las principales calles de la ciudad, en medio del mayor entusiasmo, vivándose continuamente al doctor Irigoyen y al doctor Luna.

Frente al comité central se disolvió, después de oír nuevos discursos pronunciados por los señores Julio Quintanilla, Roberto Jara, Manuel Maobina, José Nieto Mendoza, doctor Cicerón Aguirre y el niño Félix Mundy.

—En los departamentos de Godoy Cruz, Rivadavia y Santa Rosa se efectuaron conferencias, muy concurridas. Hoy se inaugurarán en esta ciudad siete subcomités y varios en la campaña.

Conferencia política

MENDOZA, marzo 28. — Mañana realizará el partido Radical un mitin en la plaza Chile, el que promete estar muy concurrido, dado el entusiasmo que despliegan los organizadores. Han sido designados varios oradores.

✡ ✡ ✡

CORRIENTES

Trabajos electorales. — Manifestación radical. — Adhesión

MONTE CASEROS, marzo 28. — El partido Radical prosigue con toda actividad en este departamento los trabajos políticos para las próximas elecciones de abril.

Ayer efectuóse una importante manifestación organizada por el comité departamental del radicalismo, y a la que concurrieron numerosos ciudadanos. La columna recorrió las calles principales de la población. Hablaron en ese acto, los señores, diputado Mario A. Herrera, Julio de la Vega, Vedoya, José T. Méndez y doctor Ismael Liano. Este último, distinguido facultativo de la localidad, recientemente incorporado al partido.

A NUESTROS SUSCRITORES
DEL INTERIOR

Recordamos a nuestros suscritores la conveniencia de renovar el abono a LA EPOCA, antes del 31 del corriente, a fin de evitar interrupción en su envío.

La falta de respuesta a este aviso será considerada como resolución de no continuar el abono, y se suspenderá la remisión del diario.

CRONICA SOCIAL

El 1o. de abril se inaugurarán los cursos particulares en el Instituto Superior de Economía Doméstica, que tiene instalado en la calle Carlos Calvo la Sociedad de San Vicente de Paul.

La señora Leonor Tezanos Pinto de Uriburu que preside la obra vicentina en sus diferentes ramas, consagra especial atención a estos cursos, llamados a una eficacia bienhechora entre las jóvenes de la clase trabajadora.

El instituto se halla abierto desde el 15 del corriente, con numerosa asistencia.

La enseñanza abarca distintas condiciones, sin excluir a las señoras y niñas de las clases acomodadas que deseen adquirir conocimientos útiles para la vida del hogar.

Se reciben inscripciones para cursos completos de economía doméstica para la formación de profesoras diplomadas, cursos gratuitos para obreras, cursos especiales para cocineras, y cursos particulares de cruz roja, con diploma especial, cocina, puericultura, corte y confección, labores y encajes y planchado. Hay pensionado para señoritas maestras y empleadas.

La inauguración de los cursos particulares será presidida por la señora de Uriburu, que ha regresado de Mar del Plata con su salud muy mejorada.

⊙ ⊙ ⊙

Para después de semana santa se anuncia la inauguración de las veladas en el centro artístico Diapasón, que con tanto acierto preside la señora Enriqueta Basavilbaso de Catelín.

Las reuniones de Diapasón constituyen una de las notas más simpáticas de la temporada de invierno. El núcleo social que las frecuenta ha aumentado recientemente con la incorporación de nuevos factores de nuestro mejor mundo.

Unico en su índole, el centro ha logrado por fin arraigo inconmovible y es ya una institución consagrada, foco de sociabilidad muy animada al mismo tiempo que de cultura musical.

El programa del año se insinúa sumamente interesante.

Desfilarán por allá las notabilidades artísticas cuya presencia se anuncia para el invierno y todos los elementos de nuestra sociedad que cultivan el arte como profesionales o aficionados.

⊙ ⊙ ⊙

Grandes preparativos se están haciendo en Montevideo para la recepción y agasajo de los delegados norteamericanos al congreso financiero, que llegarán dentro de breves días.

Para atender a las señoras de los delegados, el gobierno uruguayo ha designado una comisión de damas presidida por la señora Carmen Cuestas de Oliveira Nery, uno de los elementos de verdadero prestigio en aquel medio social.

He aquí la forma en que ha quedado constituída dicha comisión:

Presidenta, señora Carmen Cuesta de Oliveira Nery; secretaria, Ana Adrián de Janes; vocales: señora Flora Wells de Shaw, de E. O. Crocker, Socorro Martínez de Sosa Díaz, de Walter Voorhies, Lola Estrázulas de Pifeyrúa, de J. H. Pope, Plácida Cibils de Pérez Butler, señora Vernon Petre y Ema Lerena de Yéreguy.

La señora de Nery convocará de un momento a otro a las demás señoras de la comisión, resolviendo así la forma en que procederán a su cometido. Desde ahora se habla de la organización de algunas fiestas en honor de las referidas damas norteamericanas.

Además, la intendencia municipal ultima en estos momentos todos los detalles referentes al gran baile con que obsequiará a la delegación.

En aquella sociedad esta fiesta ha causado la más grata impresión, como lo evidencia el enorme pedido de invitaciones que se ha hecho. El registro ha sido ya cerrado, figurando todo lo más representativo del mundo social, cuerpo diplomático, principales autoridades civiles y militares, la banca y el alto comercio.

El Parque Hotel, donde se celebrará el baile, es actualmente renovado con verdadero gusto, habiéndose dispuesto un plan de ornato que transformará completamente su decora/

Una tercera fiesta se efectuará en el Club Uruguay, el centro social más prestigioso de la vecina capital.

NOTA SOCIAL

Señorita Elena Villar Sáenz Peña

Asistirá el presidente de la república, ministros, cuerpo diplomático y altos funcionarios.

La hora de la recepción será de 5 a 8.

Habrá dos grandes orquestas que tendrán a su cargo los números de concierto y baile. A juzgar por los preparativos, será esta fiesta magnífica en todos los detalles y se realizará con el esplendor tradicional de las selectas reuniones del Club Uruguay.

⊙ ⊙ ⊙

La última reunión de moda del Parque Japonés, anunciada para el viernes próximo, será a beneficio de la asociación Damas de Caridad, que preside la señora Carolina Estrada de Martínez.

Los prestigios de la obra de beneficencia práctica que realiza la nombrada asociación, atraerán sin duda crecido concurso a la reunión de esa noche, para la cual se prepara un interesante programa.

⊙ ⊙ ⊙

Esta mañaa ha dejado de existir el señor Leopoldo Funes, capitán de fragata retirado, que fué comandante de la "Rosales".

Su muerte ha sido muy lamentada.

⊙ ⊙ ⊙

Los festejos del centenario han comenzado con una brillante fiesta patriótica y religiosa en Tucumán.

Según la historia, los congresales que declararon la independencia argentina inaugurar on sus sesiones el 25 de marzo de 1816, celebrando en ese día un acto religioso muy solemne en el templo de San Francisco, a fin de impetrar las luces de lo alto para sus deliberaciones.

El sábado último, con motivo de cumplirse los cien años de esa ceremonia, en el mismo templo de San Francisco se ha conmemorado la efeméride, a iniciativa de los padres franciscanos.

Al tedéum celebrado asistieron el gobernador Padilla y todo lo más expectable de la sociedad tucumana.

El discurso de circunstancias estuvo a cargo del orador franciscano fray José María Liqueno.

Terminada la fiesta religiosa, se organizó una gran procesión cívica hasta la casa histórica, donde las damas tucumanas hicieron entrega de una bandera confeccionada por ellas.

En ese acto hablaron varios oradores, entre ellos el gobernador Padilla y fray Salvador Villalba.

Las crónicas que llegan reflejan el entusiasmo de esas manifestaciones y sus brillantes contornos.

El gobierno de la provincia declaró feriado el día 25.

⊙ ⊙ ⊙

Esta mañana ha dejado de existir el señor de año por el señor Alfredo A. Estrada, en el templo de San Miguel, asistiendo a la ceremonia inmensa concurrencia.

Estaban entre otras las siguientes señoras y señoritas:

Carolina L. de Pellegrini, Julia de Estrada de Pizarro, Irene T. de Martínez de Hoz, Rosa Estrada de Silveyra, Celina Estrada, Celina H. de Estrada, Alicia Reynolds de Estrada, Sarah Reynolds de Escalada, Alicia B. de Reynolds, María L. Manguero de Llobet, Celia Martínez de Varela, Carolina E. de Martínez, Isabel Ballestero, Eloísa Argerich, Dolores R. de Giménez, Magdalena Bossio de Cavassa, Celia R. de Vassena, Cristina R. de Esquivel, Corina R. de Biedma, Sylvina Lynch de Estrada, Sylvina de Estrada, María Cristina Esquivel de Oro, Eloísa P. de L. de Ezpeleta, Ismenia Herminda Marques de Esquivel, Angélica Stegman, Angélica Guillermina de Esquivel, Manuela Nevares de Monasterio, Blanca Requena de Estrada, María I. de Daguerre, Amelia Besio de Batlle, Rebecca Sara Chavarría, Mariana Marcó del Pont, Celia Marcó del Pont, María Luisa Pardo, Augusta G. de Estrada, Carlota de Estrada, Alicia Frías Bosch de Marcó del Pont, Josefa del Cerro de Carballo, María Augusta E. de Lezica Alvear, Elisa J. de Dumoulín Varone, Celia Ezpeleta de Estrada, María E. A. de Reyes Lavalle, María Luisa Duran de Haynes Biedma, Enriqueta Durán de Laurent, Petra Durán, Carmen F. de Lezica, Elvira Olivera de Fragueiro, Graciana J. de Etchechun, Cata V. Daguerre, Amelia R. de Montes de Oca, Julia y Natalia Montes de Oca, Victoria González Cazón de Biedma, Emma Estevez, Lía Estevez, Berta Estevez, María Esther y Elcira Magan, Modesta Panthou de Gowland, Agripina Saralegui de Gowland, Edith O. C. de Castro Escalada, Eugenia M. de García, Sara Goyena, Ana Nevares de Castro Escalada, Irene de Irigoyen de Estrada, Claudia Arana Vivar, Estela Bilbao de Daire, Josefina y Ana Julia Goyena, Josefina Estrada de Smith, Rosa Gordillo de Redonnet, Antuca del Olmo de Martínez, Eduarda Gari de Goyena, Guadalupe Bilbao, etc., etc.

Señores: José Ignacio Llobet, Alberto Julián Martínez, Rafael Serrano, Juan Cruz Varela, Francisco Reynolds, Severino N. Vassena, Julián Martínez, Esteban Cavassa, Ricardo Silveyra Horacio C. Rivarola, Salvador Giménez, Alberto J. Escalada, Dionisio Esquivel, Atilio Viale, Ernesto G. de García, Arturo Sánchez Urtubey, Pedro A. Estrada, José J. Biedma, Pedro Iribarne, Héctor Firpo, Oscar Frías Bosch, Carlos Marcó del Pont, Carlos López Buchardo, Raymundo Batlle, Bernardino Bilbao, M. Sáenz Rosas (hijo), Adolfo Marcó del Pont, Ricardo Lezica Alvear, Carlos del Carril, Horacio A. Esquivel, Juan B. Estrada, Enrique L. Smith, Augusto S. Mallic, Eugenio Carbet France, Benjamín Haymes Biedma, Jorge Ocampo, Pedro A. Estrada, Carlos Estrada (hijo), P. Castro Escalada, Martín Castro Escalada, Julio G. Gowland, Máximo Gowland, Eduardo F. Heredia, Carlos M. Biedma, Ricardo Marcó del Pont (hijo) M. A. Montes de Oca, Juan Carlos Rayse, Alberto Fragueiro, Enrique M. Lezica, Faustino M. Lezica, Jorge Haymes Biedma, etc. etc.

⊙ ⊙ ⊙

Continúa siendo muy satisfactorio el estado de la señora Mercedes Zapiola de Ortiz Basualdo, después de la operación que le fué practicada el viernes de la semana anterior.

Las numerosas amistades de la distinguida dama recibirán complacidas, sin duda alguna, esta noticia.

⊙ ⊙ ⊙

Se ha concertado el enlace de la señorita Aída Muñoz Cabrera con el señor Eduardo Medina.

—Se ha formalizado el compromiso de la señorita Maximina E. Palazuelos con el señor Francisco B. Serra.

—Hoy contrae enlace en la ciudad de Olavarría la señorita Casimira Zavaleta con el señor G. de Beláuztegui, emprendiendo viaje para esta capital, donde se embarcarán para España.

—El jueves 30 del corriente se realizará en la ciudad de Santa Fe el enlace del mayor José Morales Bustamante con la señorita Mercedes Cabal.

⊙ ⊙ ⊙

Nos escriben de Montevideo:

El sábado de tarde el señor José Shaw y su señora María Sáenz de Zumarán, reunieron en su espléndida quinta de Colón, a la hora del te, a un núcleo de sus amistades.

Lo agradable de la temperatura primaveral, hizo que éste fuese servido en el parque, panorama agradabilísimo que allí se admira.

Ayudaron a los esposos Shaw en la tarea de atender a sus invitados, las señoritas de Olmedo Zumarán y Zumarán Arocena, actualmente huéspedes de la posesión Shaw-Zumarán.

A eso de las siete de la noche concluyó la interesante reunión, después de haberse hecho música y amena "causerie"

—Procedente de Buenos Aires, es esperado el señor Daniel Muñoz, ministro plenipotenciario del Uruguay en la Argentina.

Viene con el objeto de presenciar la boda Muñoz del Campo-Muñoz Nin.

—Una solemne ceremonia religiosa se prepara para el 8 de abril próximo, fecha del natalicio del Rey Alberto.

Esta ceremonia consistirá en una misa, a la que asistirá el cuerpo diplomático de la triple entente, y a la que serán especialmente invitadas todas las familias de la colectividad belga residentes en esta capital.

La señora de Ketels, esposa del ministro belga, que ocupa un puesto sobresaliente en nuestros círculos de acción mundana, trata de hacer de este acto un verdadero acontecimiento religioso y social, digno de la fecha que ha de recordar.

La misa será rezada a las 10 de la mañana, por el Rdo. Padre Descomps, superior de los Bayoneses, a quien ayudarán dos de los miembros más distinguidos de nuestro clero.

La elegante iglesia de la calle Daymán será objeto para dicha ceremonia, de una decoración especial que cambiará totalmente su aspecto interior, embelleciéndolo de una manera original. Sus altares, y sobre todo el altar mayor, lucirá vistoso arreglo de flores, y profusa iluminación. La parte cantada de la ceremonia estará a cargo de un coro, integrado por un selecto núcleo de nuestras niñas más distinguidas a quienes la señora de Ketels ha solicitado ya su concurso.

Este coro, que será preparado por un conocido profesor, entonará bellos cánticos místicos durante la misa, lo que contribuirá a darle verdadero carácter artístico a la ceremonia. Terminado el acto, una comisión de señoritas, que será designada de exprofeso, efectuará una coleta entre la concurrencia. El producto que en ella se obtenga, será enviado a la Cruz Roja Belga, como una ofrenda de caridad de los residentes de este glorioso país en el Uruguay.

Se ha resuelto que sean invitadas especialmente todas aquellas asociaciones benéficas y religiosas que hayan bregado entre nosotros con el noble fin de recaudar fondos destinados a los heridos aliados.

Es indudable, pues, que en la mañana del 8 del próximo mes, toda nuestra sociedad se dará cita en la iglesia de la Inmaculada Concepción, adhiriéndose así, al homenaje universal en esa amable fecha, que recibirá el rey de los belgas.

—A presenciar la boda Muñoz del Campo-Muñoz Nin, son esperados procedentes de Mar del Plata, los esposos Alberto de Arteaga y señora Julia Muñoz.

Con el mismo objeto vendrán de Buenos Aires el señor Dámaso del Campo y familia.

—Para los primeros días de Abril ha quedado fijado el enlace de la señorita Julia Hamilton Callorda con el doctor Héctor S. Rosselló.

Serán padrinos de esta boda el doctor Jaime Cibils Larravide y señora Dolores A. de Rosselló, actuando de testigos los señores Héctor Armanino y Pedro Aramendia por el novio.

—El 26 de abril próximo se realizará la boda de la señorita Blanca Tiscornia Denis, con el señor Raúl Pons Puig.

Este enlace motivará una interesante fiesta a realizarse, en la residencia de la familia Denis, en la Avenida 18 de Julio.

—Ha sido fijado para el 12 del entrante mes el enlace de la señorita Lolita Pedemonte con el joven José Torres.

En el contrato civil que será autorizado por el juez doctor Schiaffino, actuarán de testigos por parte del novio los señores José Iglesias y Emilio Cordeiro Maggiolo y de la novia los señores Adolfo y Eduardo Pedemonte.

En la ceremonia religiosa que bendecirá el padre Vergara serán padrinos la señora Ramona C. de Farías y el señor Juan Antonio Pedemonte.

Ambas ceremonias se realizarán en la mayor intimidad.

⊙ ⊙ ⊙

Sigue viéndose muy concurrida la sala del Empire Theatre, donde se exhibe todas las noches la interesante película "Bajo el sol de la Pampa".

Todas las opiniones coinciden en el mérito y la belleza de este film, que reproduce como se ha dicho escenas de la vida nacional en sus aspectos más característicos.

En todos los detalles se revelan el esmero y la habil dirección que ha presidido la confección de la cinta, llamado por cierto a un éxito duradero.

La concurrencia del Empire se renueva constantemente y desfilan por allí nuestras familias más conocidas.

⊙ ⊙ ⊙

Por los extintos señores doctor Angel S. Pizarro, doctor Francisco S. Alfonso, Eduardo C. Kenny y Domingo Gogeascoechea, se celebró esta mañana una misa en la iglesia del Salvador, mandada oficiar por la congregación de ex alumnos, a que pertenecían los nombrados.

Al inaugurar sus reuniones del año, la mencionada congregación ha querido rendir este piadoso tributo a los consocios fallecidos.

A la ceremonia asistieron las respectivas familias y numerosos amigos.

Ofició el P. Gambón, director de la sociedad de Ex alumnos, que preside el doctor Juan B. Estrada.

⊙ ⊙ ⊙

El señor Guillermo Súllivan obsequió con una comida al señor Dalmiro Soria, delegado a la convención radical, que regresa a Tucumán acompañado de su señora.

Asistió un grupo de damas y caballeros amigos.

⊙ ⊙ ⊙

Por el alma de la señora Manuela Domínguez de Viola se celebrarán misas en la iglesia de Santa Lucía mañana miércoles.

⊙ ⊙ ⊙

Continúa un poco más aliviada la señora Dalmira Colombres de Paz.

—Restablecida la señora Marta Guevara Lynch de Nicholson.

—Acentúase la mejoría en el estado del señor Julio Alberto Villamayor.

—Guarda cama la señora Adela Giménez Bustamante de Malbrán.

—Mejorada la señorita Luisa Guerrero.

—Restablecida la señora Sara Martínez de Fresco.

—Es grave el estado de la señora Benigna Pujato de Pérez.

—Completamente restablecida la señora Lucila Larrosa de Jorge.

⊙ ⊙ ⊙

Sobre modas:

Las mujeres previsoras — escribe una dama — que no desperdician nada y que guardan en cajas y cajones los trajes y los adornos pasados de moda, tienen razón, porque la moda se repite siempre y llega un momento en lo que se ha desdeñado vuelve a ser de moda.

Ved lo que pasa para los sombreros. A las inmensas formas siguen las muy pequeñas. Lo mismo sucede con los trajes; las faldas anchas y con "godets" (pliegues falsos). reemplazan las trabas que nos molestaban tanto.

Los zapatos que las elegantes llevaban en cualquier tiempo, son reemplazados ahora por altas botinas con cordones y así sucede con otros muchos detalles de la "toilette" femenina.

El "jupon" es un sorprendente ejemplo de lo que afirmo. Desde hace años, las mujeres no ló llevaban, pues con las faldas estrechas eran inútiles.

Con los trajes anchos los "jupons" se hacen indispensables.

Sacad, pues, queridas lectoras, los que habéis guardado en vuestros cajones. Con plancharlos ligeramente y algún arreglo en los volados y volantes, tendréis lo suficiente para reformar vuestros guardarropía con poco gasto.

Pero si no habéis guardado nada y tenéis que hacer nuevos gastos voy a daros algunas indicaciones sobre la clase de "jupon" en boga ahora.

Para comenzar, dividiremos los "jupons" en dos categorías: los "jupons" para todo andar, prácticos y por consiguiente sencillos y los que no se ponen sino para vestirse con las "toilettes" de etiqueta.

El primero, el "jupon" útil está destinado para preservar las piernas del viento que se introduce fácilmente debajo de las faldas anchas. Se hace por consiguiente, en proporciones que permitan andar y subir fácilmente los pisos y al coche, lo cual nos estaba prohibido hace años.

A pesar de su amplitud debe ser hecho de tal modo que pueda arrollarse alrededor de las piernas para protegerlas. Los plegados son muy apropiados para obtener este resultado.

La enagua de vestir, por el contrario, sigue

LA MODA.—Toilette de tul; bolero de seda con adornos bizantinos. Modelo de última moda

LA MODA.—Vestido de faila Tipperary, última palabra de la moda parisiense

DISCOS ATLANTA
ULTIMAS NOVEDADES
A 0.95 CENTAVOS
Remitimos a cualquier punto de la República
Cangallo 724 — Buenos Aires

el movimiento de la falda mucho más que el de las piernas.

Como no tiene otro objeto que contribuir a la elegancia de la ropa interior, se hace generalmente de tejido ligero, tul o muselina de seda.

Hay algunas sobre las cuales se pone un círculo interiormente y se guarnecen a imitación de las pantallas con voladitos y olas de cinta.

Hasta se adornan estos "jupons" o enaguas elegantes con medallones de encaje o de bordado perlado aplicados a la tela.

Esta adición de círculos nos hace prever la moda de mañana, que será ciertamente todavía más exagerada para la amplitud de las faldas.

Pero por el momento aconsejaré a mis lectoras contentarse con la enagua flexible, de tricot de seda, que se adapta tan bien y tan estrechamente al cuerpo. Los bajos serán tan elegantes como se quiera; ancho volante de seda plegada o de muselina o tul, o bien hecho con un alto encaje, bordado en seda claro, o de cintita cometa fruncido.

Cada una se arregla a su gusto, como es de suponer, pero la enagua se impone con la falda de pliegues.

Como yo os decía al principio de esta crónica, los grandes sombreros están completamente abandonados por el momento y los sombreros pequeños reinan como señores.

Pero lo que han perdido en anchura lo ganan en altura. La forma más adaptada es una especie de birrete de juez o molde de pastel que se mete muy recto sobre la cabeza.

Este sombrero es de terciopelo o de raso, o bien de piel de seda bien tirante.

La cúspide está coronada por una cantidad de "coques" de cinta o de tul fruncido que cae un poco y se balancea al menor movimiento.

Este tul me parece que sienta mejor que las "coques" de cinta que se erizan muy rígidas amenazando al cielo.

Se ve también mucho el sombrero forma "girondin", con pequeñas alas bajadas o rectas. La copa alta se rodea con plumas rizadas, pero no una larga pluma a la moda de antes.

La pluma está trabajada y cortada para hacer de ella tiras y da vuelta en filas apretadas alrededor de la copa.

Estas formas se hacen de paja o de piel de seda bien tirante. La toca baja y el tricornio no están ya de moda, o al menos las que los llevan aun, pero no los comprarían más.

⊙⊙⊙

Han partido:

Para Mar del Plata, los señores Esteban Riglos y Julio Doblas (hijo).

—Para La Madrid, el doctor Valentín Vergara.

—Para Tucumán, el doctor César Viale.

—Para Mercedes, el señor Juan José Mac Langhlin.

—Para Rosario, el señor Rodolfo Cornejo.

—Para Corrientes, el señor Juan T. Benítez.

—Para Río Cuarto, el señor Eleazar Garzón.

⊙⊙⊙

Han regresado:

De Mar del Plata los señores: Alberto Estrada y familia, Manuel María Oliver, su señora Adela Sojo Salgado y sus hijos, doctor Pedro Escudero y familia, señora Jovita Llobet de Echagüe y sus hijos y la señorita Elena Dorado de Peró y familia.

—De El Monte, el señor Roberto Blesse Garrahan.

—De Córdoba el señor Segundo Roca y su señora Elena Victorica Roca.

—De Saladillo, el señor Julián Frers y familia.

—De Miramar, el señor Arturo N. Sala y su señora Delia Mendonca.

—De Mendoza, el señor Benjamín Civit.

⊙⊙⊙

De Rosario:

Es satisfactorio el estado de don Gregorio Machain.

—El jueves próximo a las 9 de la noche se reunirá en el colegio San José la comisión organizadora de los festejos con que el centro de alumnos de don Bosco se adhiere a la celebración del centenario de Julio.

—En la iglesia de Nuestra Señora de Lourdes, en Montevideo, fué bendecido el enlace de la señorita Delia Giuffra con el señor Hugo Davindson.

El acto civil se realizó en la más completa intimidad, a las cuatro de la tarde, en la residencia del señor Emilio Guiffra, padre de la novia, actuando como testigos, por parte de la novia, el doctor Abelardo Carnelli y el señor Miguel Lasada Alvarez y por parte del novio los señores Horacio Castellanos y Edgardo Sivori.

—Se efectuó el bautizo del niño José María Cruz, hijo de los esposos señora Florentina Lima de Cruz y José María Cruz, apadrinando la ceremonia la señora Adela Garzón de Cafferata y el señor Jorge Drago Mitre.

El acto dió motivo a una interesante reunión familiar.

—Fijada definitivamente para el 1.o del mes entrante la fecha en que se realizará la kermesse a favor del Hospicio de Huérfanos la comisión organizadora ha duplicado su actividad a fin de que los preparativos se hallen terminados a la brevedad posible.

En las reuniones verificadas recientemente, se tomaron diversas resoluciones de importancia con el propósito de apresurar los trabajos de manera que éstos se hallen listos para la fecha indicada.

Según anunciamos anteriormente en estos días se dará comienzo a los arreglos de la sala del teatro Colón, donde como se sabe se efectuará la fiesta, habiéndose tomado ya las determinaciones necesarias.

—Ha fallecido a edad de 54 años, el apreciado vecino de ésta, señor José Bacigalupo, cuyas vinculaciones sociales eran vastísimas.

El acto del sepelio de sus restos, constituyó una verdadera manifestación de duelo.

—Muy sentido ha sido el fallecimiento del niñito Héctor Manuel Gerónimo Peralta, cuyos restos fueron inhumados ayer en el cementerio de San Salvador.

—El 1.o de abril próximo, se realizará el enlace de la señorita Elena Rosselli, con el señor Angel Rodríguez.

Apadrinarán la boda la señora Juliana Lobos de Rodríguez y el señor Samuel Rosselli.

En el acto civil, actuarán como testigos los señores Teófilo Laborda, Hugo Rosselli, Jacinto Rodríguez y Ciro Rosselli, por parte de la novia y los señores José P. Majorel, José Rodríguez, Juan Carlos Ortiz y Luis A. Gatti, por el novio.

LA SITUACION DE BUENOS AIRES

CONTINUAN LAS DENUNCIAS ANTE EL MINISTRO DEL INTERIOR

Las persecuciones de la policía ugartista

CIUDADANOS QUE EMIGRAN A LA PAMPA

Otro comité asaltado

PROPAGANDA AGRESIVA EN FERROCARRIL

El Guardia de Cárceles listo para salir a campaña

EL CASO DE BAHIA BLANCA

UN JUEZ QUE SABE CUMPLIR CON SU DEBER -- OTRAS INFORMACIONES

JUNIN, marzo 28. — Los elementos del caudillo Estebán Cichero, han asaltado en Ascención al señor Lorenzo Retta (hijo).

Los asaltantes fueron tres emponchados, que dando gritos de "¡Viva Ugarte y mueran los radicales!" le atacaron a balazos, hiriéndole gravemente y huyendo luego al campo.

La policía, ante la cual se denunció el crimen, no ha creído del caso adoptar ninguna diligencia.

La situación se hace cada vez más insostenible, pues tanto la policía como los conservadores cometen a cada rato brutales atropellos.

En este momento — 1 p. m. — los doctores Poblet Videla, Antonio Márquez y Vidal Luna, salen en automóvil para el lugar del suceso.

La población se muestra intranquila con el viaje de estos caballeros pues hay varias leguas de campo que recorrer y se teme que sean asaltados en el camino por los partidarios del señor Cichero.

Nada es improbable en el estado a que han llegado las cosas.

Alevoso asesinato en Médanos—

Un telegrama firmado por el presidente del partido Radical en Villarino, señor A. Lobarde, y por el secretario del mismo, señor Andrés (hijo), dan cuenta al ministro del interior del siguiente asesinato:

MEDANOS (Buenos Aires), marzo 28. — A S. E. el señor ministro del interior de la nación, Buenos Aires. — El que suscribe, presidente del comité radical Villarino, con el mayor respeto a V. E. expone: que anoche, a las 8.30, ha sido alevosamente asesinado nuestro correligionario Apolinario Barrionuevo, suplente segundo de la mesa primera, vecino honorable y respetable de 63 años de edad por tres individuos al servicio del aficialismo local, pueblo aterrorizado por este nuevo hecho, continuación de los atropellos iniciados en Buratovich, temen por sus vidas y piden garantías. — A. Laborde, presidente. — Andrés Sardi (hijo), secretario

El doctor Ortiz, dándose cuenta de la gravedad del hecho denunciado, se ha dirigido al gobierno de la provincia, transcribiendo el anterior despacho y solicitando las informaciones correspondientes.

Proscriptos—

GENERAL PICO, marzo 28. — Han llegado a esta localidad numerosos ciudadanos de la provincia de Buenos Aires, algunos de los distritos limítrofes y otros de poblaciones ubicadas a grandes distancias de aquí.

Vienen huyendo de las policías de Ugarte. Dicen que la campaña bonaerense ha llegado a un grado tal de descomposición política, que cada caudillo es un Cuitiño y cada comisario un desalmado. En los puntos de donde proceden los emigrados la vida se desarrolla con respecto a los opositores, de acuerdo con el siguiente programa: se les quita la libreta de enrolamiento; por el sólo hecho de transitar por las calles se les apalea, se les pone presos, se les martiriza con plantones y con las manos atadas a la espalda, se violan los hogares, se asaltan los comité, se hiere y se mata. El patrerismo arrasa los campos y arrea con las haciendas de los opositores ricos. Y no hay a quien reclamar pues los cuatreros están afiliados al partido conservador y por lo tanto gozan de vara alta.

De esta manera pintan la situación de Buenos Aires los numerosos emigrados que acaban de radicarse aquí.

Un juez que sabe cumplir con su deber—

BAHIA BLANCA, marzo 28. — Es el tema obligado en todas las conversaciones la orden de prisión dictada por el juez federal, doctor Marenco, contra el comisario de esta localidad, señor Ibarra, por desacato.

Más que por la resonancia que ya ha alcanzado, y la mayor que sin duda alcanzará, el asunto merece ser conocido en sus antecedentes y detalles, como expresión típica de la amoralidad reinante en los círculos oficialistas, la que está invadiendo ya las propias esferas judiciales.

El sujeto Miguel Di Sardi, extranjero, agente electoral y hombre de acción, muy cotizado dentro del partido conservador, se presentó días pasados al juzgado federal solicitando carta de ciudadanía. Realizadas las averiguaciones del caso sobre la conducta del peticionante, resultó que tenía un proceso en La Plata por violación de una menor. El doctor Marenco se dirigió pidiendo informes sobre el estado de la causa, al juez del crimen que entendía en ella, quien contestó que había sobreseído provisoriamente, pero que el asunto respectivo había sido apelado ante la Cámara. Esta, a su vez, informó haber revocado la resolución de sobreseimiento y ordenado la prisión preventiva de Di Sardi.

Como es lógico, el juez federal negó carta de ciudadanía al citado sujeto; y como el mismo día lo encontrara en la calle, ordenó al comisario Ibarra que lo detuviera y lo remitiese a La Plata, a disposición del juez de causa, doctor Frutos.

El comisario no cumplió la orden, y el doctor Marenco lo citó entonces para que rindiese cuenta de la misión que le había sido encomendada. Acudió Ibarra al llamado, pero negóse en forma irrespetuosa a dar explicaciones, llegando a desacatarse abiertamente; por cuyo motivo el juez lo hizo poner preso y, previo desarme efectuado en el mismo despacho, lo remitió a la subprefectura.

La opinión unánime de la gente acompaña al juez federal, cuya rectitud se ha evidenciado palpablemente en muchas ocasiones. Estímase que esta vez como siempre, ha procedido con estricta corrección y en cumplimiento de su deber, exigiendo a la policía que procediera contra un individuo sobre el cual pesaba un mandato de arresto emanado de la justicia ordinaria, y que a pesar de ello y de lo repugnante del crimen que se le imputaba, seguía exhibiéndose livianamente en público.

Los dirigentes locales del partido conservador se han dirigido, por intermedio del senador Olaciregui, al diputado nacional doctor Arce, relatándole en un extenso telegrama lo ocurrido. Ese despacho, redactado en términos irreverentes para la justicia nacional y ponderativos para Di Sardi, ha sido condenado por toda la sociedad culta de Bahía Blanca.

Anoche, a las diez, el comité conservador anunció con numerosas bombas de estruendo un boletín, en el cual se decía que la cámara tercera de La Plata, reunida especialmente con habilitación de día y hora, había resuelto ordenar a la policía que no cumpliese la orden del juez federal respectiva a la captura de Di Sardi, y revocar su propio auto anterior de prisión preventiva.

En el primer momento el público creyó que esta noticia era falsa, pues tamaña enormidad judicial resultaba increíble.

Pero más tarde, habiéndose confirmado plenamente la exactitud del boletín, se han hecho los comentarios más duros, condenando la resolución de la Cámara, que viene así a hacerse cómplice del ugartismo, no sólo encubriendo sus manejos turbios, sino desautorizando a la justicia federal cuando ésta se esfuerza por mantener la autoridad de la ley, en salvaguardia de los derechos electorales de los ciudadanos.

Otro comité asaltado por la policía—

SALLIQUELO, marzo 28. — El subcomité radical ha dirigido al ministro del interior la siguiente queja:

"Ayer, con el pretexto de verificar si se jugaba en una reunión que efectuó este subcomité con la correspondiente autorización, la policía local, armada a carabina, asaltó el local de la asamblea. El fin práctico de este atentado no es otro que el de ejercer presión sobre el electorado. Con esta actitud hostil de la autoridad y los vejámenes e insultos que sufrió nuestro presidente, ¿tendremos garantías en las elecciones del 2 de abril? Además de este asalto, fué injuriado y amenazado también el presidente del comité radical, señor Vattuone y el corresponsal de "La Razón" fué vejado y conducido a la comisaría, donde injustamente se le tuvo detenido por espacio de varias horas. Estos hechos han excitado al vecindario, que quisiera el cambio de los actuales funcionarios policiales para evitar violentos sucesos".

Una maniobra sospechosa—

BARADERO, marzo 28. — La junta electoral de La Plata, que preside el doctor Guido Lavalle, pariente del señor Ugarte, nombró presidente de la mesa 13 de Baradero, con asiento en la estación Alsina, al señor Arturo Figueroa.

Pero resultó que en la época en que se hizo este nombramiento, el señor Figueroa se hallaba en Cacheuta y ahora la junta procedió a practicar un nuevo nombramiento, recayendo éste en el señor Adolfo B. Alsina, quien aceptó el cargo.

Así las cosas, el 26 del corriente, el jefe de correos de Baradero se presentó al domicilio del señor Alsina manifestándole que era necesario que devolviera su nombramiento, pues el señor Figueroa había regresado de Cacheuta y había concurrido al despacho de la junta, en La Plata, a reclamar el suyo.

El señor Alsina no aceptó la intimación verbal del jefe de correos; pero ayer recibió una orden telegráfica del secretario de la junta pidiéndole la devolución del nombramiento. Inmediatamente el señor Alsina cumplió la orden.

Más tarde y sospechando que se trataba de una tramoya ugartista, el señor Alsina realizó algunas diligencias que dieron por resultado la comprobación de que había sido víctima de una [illegible] en el domicilio del señor Figueroa, Tucumán 1757, le informaron que este señor se hallaba aún en Cacheuta.

Poco después el señor Alsina se dirigió telegráficamente al presidente de la junta y al ministro del interior denunciándoles lo ocurrido.

Aquí existe la sospecha de que la junta ha procedido así en interés de beneficiar los planes políticos del ministro de gobierno.

La máquina del gobernador y el guardia cárceles—

GENERAL LAMADRID, marzo 28. — Con motivo del inusitado traslado de la mesa número 11 de La Colina al juzgado de paz de este pueblo, el presidente del comité radical ha dirigido el siguiente telegrama:

"Señor ministro del interior: Con sorpresa nos enteramos de que la mesa 11, ubicada con exacto criterio en La Colina, ha sido trasladada a Lamadrid, indicando como local el juzgado de paz. Puede tener la seguridad V. E de que es un engaño. La inmensa mayoría de los electores residen en La Colina, es decir, a seis leguas de Lamadrid, con esta agravante, que el sitio de ubicación actual, el juzgado, está en la misma municipalidad, donde actuará la mesa número 1. Más aún, señor ministro: en este mismo sitio donde funcionarán estas mesas está el local de la comisaría, no existiendo ninguna separación material entre esas tres reparticiones: municipalidad, juzgado de paz y comisaría. Además, es un hecho el acaparamiento de libretas de ciudadanos, verificado con toda impunidad por las autoridades municipales y policiales de este partido, acaparamiento denunciado ante el juez federal de Bahía Blanca.

"La traslación de la mesa 11 es una injusticia y su ubicación en el juzgado de paz un motivo de desconfianza plenamente justificado y que tenemos la esperanza que V. S. reparará inmediatamente, ordenando quede instalada en su ubicación primitiva. Saluda a V. S. atentamente, Florentino Alberdi, presidente del comité radical de General Lamadrid".

La llegada de 11 guardias cárceles ha causado sorpresa, por no estar justificada en esta tranquila población tanta ostentación de fuerzas. Esta medida del gobierno tiene alarmada a la población.

Las autoridades policiales en el Salto—

ROJAS, marzo 28. — En la visita que efectué al Salto he tenido ocasión de comprobar el inicuo atentado de la policía de esa localidad en el vergonzoso hecho de maltratar a la señora Olivera. El cuadro es bien triste: vimos en el lecho a la anciana Estanislada de Oliva, gimiendo y con las facultades mentales alteradas, insanía producida por las torturas que le fueron aplicadas en aquella comisaría, hecho que recordarán los lectores de LA EPOCA, ocurrido hace algo más de una semana.

Un hijo de ella, Juan Oliva, está detenido en la cárcel de Mercedes, en donde se le sigue el sumario sin haber obtenido pruebas del delito de homicidio que se le imputa en la persona del agente de gendarmería volante. Oliva es sostén de la anciana que en compañía de una hija se encuentran en la mayor indigencia.

Este hecho vandálico ha producido consternación en el vecindario.

El batallón guardia de cárceles—

LA PLATA, marzo 28. — Se asegura que con motivo de las elecciones del 2 de abril, el batallón de guardia cárceles será destacado en fracciones en aquellas localidades donde es más intensa la oposición del gobierno. Por lo visto, para el desenvolvimiento de sus planes siniestros, al señor Ugarte no le bastan los agentes de policía.

La noticia ha tenido ya su principio de confirmación, pues un destacamento de guardia cárceles ha salido para General Lamadrid, donde el oficialismo ha anulado la ubicación de las mesas, disponiendo que la elección se realice en un local donde está la comisaría, la municipalidad y el juzgado de paz.

Propaganda en tren, con armas y municiones—

SAN VICENTE, marzo 28. — En misión de propaganda política pasó ayer a las 9.30 a. m. un tren especial con un grupo de dirigentes conservadores encabezados por el senador provincial señor Pagés.

El tren se detuvo aquí, donde los viajeros desparramaron anuncios y carteles, exhibiendo la reproducción fotográfica de las famosas libretas de Necochea, ese cuento de marca mayor con que se pretendió impresionar al público.

Ante la actitud agresiva de los viajeros, que iban provistos de carabinas y abundante munición, suministradas probablemente por la policía de la provincia, el presidente del comité invitó a los correligionarios que se hallaban en el andén de la estación a retirarse de allí.

Sobre el mismo tema—

RAUCH, marzo 28. — Anoche llegó un tren expreso, donde venía el senador Pagés con un grupo de conservadores. El pueblo despertó de su sueño, sobresaltado por el tronar de las bombas, el chillar de los clarines de una banda lisa y los gritos desaforados de los forasteros.

Esta población, de ordinario tranquila, se sorprendió de tanta algarabía y alboroto, pero al cerciorarse de que no se trataba de una revolución, sino de un acto de ruidosa propaganda conservadora, mucha gente que había abandonado la cama, rió de buena gana y se trasladó a la estación a curiosear.

Indudablemente, el espectáculo era como para alquilar balcones. El tren tenía todo el aspecto de un quiosco japonés, con banderas multicolores, farolitos, papeles volantes conteniendo insultos para los radicales, etc., etc.

En el furgón, confundidos con una buena cantidad de carabinas, había una porción enorme de paquetes, que se supone que sean para atajarse los conservadores la lluvia del 2 de abril.

Después de comer y de beber bastante para conservar la salud conservadora, se organizó una manifestación y los forasteros, seguidos de un buen número de curiosos, recorrieron varias calles dando vivas a Ugarte y mueras al partido Radical.

Al pasar por la casa donde viven los dirigentes radicales, los manifestantes se desataron en insultos y denuestos.

Llama la atención que los conservadores no necesitan permiso de ninguna autoridad para realizar manifestaciones públicas y gritar "viva fulano", "muera mengano", "arriba éste", "abajo aquél", etc.

En cambio, los radicales solicitan permiso con un mes de anticipación a la fecha de la asamblea y todavía no se sabe si el permiso será concedido.

Ayer fué detenido un ciudadano radical, quien había sido provocado por un conservador y a pesar de todas las explicaciones que dió, se le impusieron 10 pesos de multa por desorden.

En cambio, los conservadores tienen amplio campo para entregarse a insultar a media humanidad, sin que ninguna autoridad los reprenda.

Pero no importa: con todo, no escaparán a la derrota.

CÍRCULOS DE OBREROS

ADHESION AL CENTENARIO

La junta de gobierno de los Círculos de Obreros ha resuelto adherirse entusiastamente a la idea propiciada por "Los Principios" de Córdoba, tendiente a repatriar los restos mortales del prócer de la independencia, doctor Pedro Ignacio de Castro Barros, con ocasión de los festejos conmemorativos del centenario de la asamblea histórica de Tucumán.

La comisión organizadora del sexto congreso ha determinado incluir ese noble pensamiento en el petitorio que con otros asuntos, será elevado al congreso nacional.

Los Círculos de Obreros apoyarán esta solicitud, realizando una gran manifestación, después de la clausura de la asamblea obrera nacional, el domingo 21 de mayo.

Esta manifestación, destinada a recabar de las cámaras la sanción de leyes que favorezcan a la clase trabajadora y la cooperación del Estado a la iniciativa antes mencionada, revestirá un carácter eminentemente patriótico. El tema 5.o que se discutirá en la asamblea, trata de las tradiciones y el sentimiento nacional, y el orador encargado de desarrollarlo, el doctor Juan F. Cafferata, explicará la justicia de la repatriación que se proyecta.

—Anoche se efectuó en el local del colegio de San Carlos una reunión, dedicada a los legisladores Bas y Cafferata, en la que habló estudiando la acción negativa del socialismo en el congreso, el presbítero doctor Dionisio R. Napal.

—Hoy a las 8.30 p. m. celebrarán sesión los dirigentes del Círculo de obreros de Quilmes.

LA COLUMNA DE LOS NIÑOS

CONCURSO DE GEOGRAFIA ARGENTINA

Diez preguntitas que contestarán los lectorcitos y las mejores respuestas serán premiadas.

1. ¿Cuál es el río que nace, corre y desemboca en territorio argentino?
2. ¿Cuál es el sistema hidrográfico más ordenado que todos?
3. ¿Cuál es el mayor lago?
4. ¿Dónde está situada la laguna que temían los indios?
5. ¿Cuál es la región donde todavía existen indios?
6. ¿Cuáles son los pasos más históricos de la cordillera de los Andes?
7. Cite por su orden de producción agrícola las provincias argentinas.
8. ¿Cuál es la provincia más minera?
9. ¿Sobre qué río hay mayor cantidad de puertos?
10. ¿Cuál es la mayor isla argentina?

⊙⊙⊙

¿POR QUE EXISTEN LAS ESTACIONES?

¿Por qué durante el verano el día es más largo que la noche y durante el invierno sucede lo contrario?

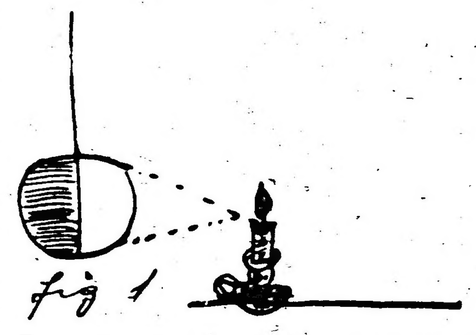

Tomemos como ejemplo una pelota atada a un hilo; la pelota representará el terrestre, su parte superior (donde está el hilo) será el polo norte. Colgad la pelota frente a una bugía, en línea paralela con la luz y hacedla girar (fig. 1). La pelota girará lentamente, haciendo media vuelta en la luz y media en la sombra. Luego sobre la pelota, en todas sus partes, el día es igual a la noche. Así, sobre todo el globo terrestre el día es igual a la noche, en el principio de la primavera.

Ahora, bajad la pelota, de modo que la luz de la bugía caiga sobre ella desde arriba.

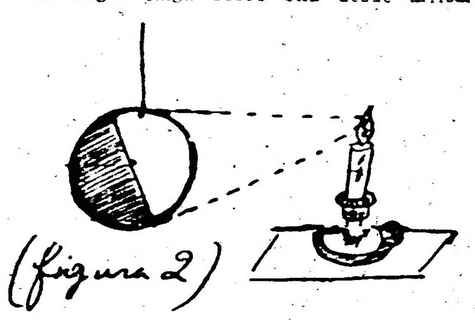

Entonces, por más que gire la pelota, su "polo norte" junto al hilo quedará siempre en la luz y en toda la mitad superior habrá más luz que sombra. En cambio, en la mitad inferior hay más sombra que luz y la parte inferior de la pelota queda sumergida en la sombra (figura 2). Lo mismo sucede sobre la tierra. En el verano, en todo el hemisferio norte, el día es más largo que la noche y junto al polo la noche no existe. En ese mismo tiempo en el hemisferio meridional la noche es más larga que el día: reina el invierno; y en el polo sur la noche es continua.

⊙⊙⊙

EN EL MUNDO ANIMAL

La ballena

Continuaremos hoy nuestra conversación sobre la ballena.

La pesca de la ballena es una rama importante del comercio marítimo. Todos los años salen para los mares glaciales del norte, para Groenlandia, para el estrecho de Davis y la bahía de Baffin, muchos buques preparados para esa pesca. En cuanto se anuncia una ballena, los pescadores se embarcan en una lancha, se aproximan con precaución y en silencio al animal, y uno de ellos, el más diestro, le arroja un arpón. La ballena se zambulle llevándose el arpón y con él la cuerda larguísima que lo sujeta y que se alarga a medida que el animal se aleja o se sumerje; a poco reaparece la ballena y vuelven a arponearla y así la hieren cuantas veces sale a respirar, hasta que la matan. Después la suben a bordo, en donde la descuartizan para fundir la grasa.

En el año 70 fué inventado un cañón que, arrojando pólvora, arroja al mismo tiempo varios arpones a considerable distancia, y hace la caza de ese gigante marino mucho menos peligrosa. En 1892, en las costas de Noruega, fueron muertas más de mil ballenas. El cadáver de la ballena se descompone con suma rapidez; por esto los pescadores se apresuran a descuartizarlo y sacar la grasa apresuradamente.

TEATROS, AUTORES, ARTISTAS

ARTE NACIONAL

A las 117 representación llega con la de hoy, en el Apolo, "El distinguido ciudadano", comedia de Saldías y Casariego.

Supónese que la señora Camila Quiroga se presentará el viernes próximo con "El día de la flor", y decimos "supónese" a no ser que la comedia citada volviese a dar cuantioso rendimiento de boletería.

Sabida y muy sabida tienen ya los actores la comedia del señor Cortina, que se titula "Cosas de América".

Nada de nuevo en el Nuevo, como no reseñamos, el éxito de la compañía y que las mismas obras se mantienen en los carteles. "Yankees y criollos" gusta más cada noche.

Mañana se estrenará en el Nacional "La paisana", zarzuela de los señores Escobar y Payá; y en breve "La guardia del auxiliar", sainete de señor Peduco.

No se ha modificado el cartel del Royal. Las tres que figuran en el programa se repiten con éxito creciente, animado.

En breve se estrenará "Mundial magazine".

CHARLAS DEL BUENOS AIRES

Comentando "El vuelo nupcial"

Muy amenas tertulias se han formado estos días en el Buenos Aires. Selecto es el público y grata la comedia. De la comedia surge el comentario amable, la nota risueña, la frase humorista, a veces saetas de oro, afiladas, envenenadas, saetas femeniles, de ingeniosa teoría, que no hacen daño, que sí hacen daño...

Y como cada palco es a modo de un salón y flores femeninas ornan esos diminutos salones, damitas y caballeros inician sus flirts; las señoras charlan y el Amor, con su carcax, huye del plafond de la bóveda para jugar, entretenerse, sonreir; amor de burlas y discreteos, donaires y ductivas deliciosos: amores de un minuto teatral, que bien merece una vida entera. Oigamos a las señoras, a las bellas damitas, a los galanes y caballeros, cual comentan de la vida y de su vida, en los entreactos de "El vuelo nupcial".

... ...

—¿Amar a quien no lo merece? ¡Pero si así ha pasado desde que el mundo es mundo! ¿Cómo, si no, mejoraría la humanidad?...

—Es que Aguirre, calavera y jugador, que tan mala persona parecía, resultó luego un buen caballero.

—Sí, como vos... Y hacés muy mal, recordando mis equivocaciones...

—¿Te arrepientes?

—No merece la pena... ¡A mis cincuenta años!...

... ...

—Jugáis el dinero, el patrimonio, con los afectos. Juego es engaño...

—Es azar, un dios injusto, magnífico y terrible... Azar es ilusión, lo es todo...

—Nosotras jugamos de otra manera. Al amor, una carta a la felicidad... Y, no creas, es sólo por distracción.

—Pero ganáis siempre...

—Gracias, por ahora, novios nada más. Y es mucho para tí. ¿Sabes cómo te llaman? "Veinticinco años o la vida de un jugador".

—¡Te prometo!...

—No prometas nada, o me quieres muy poco... Ya lo dice el refrán: "afortunado en el juego..."

—¡Calla! Es peligroso ver ciertas comedias. Cuanto más morales, peor...

—¿Como nosotras?

... ...

—Si te hubieses casado con un inglés, ¿te harías inglesa?

—Yo, no... Seguiría criolla. De otro modo, perdería el amor de mi marido. Y el guiso resultaría insípido... Porque...

—Ya sé lo que vas a decirme, pero mira a la Margot, de la comedia. ¿Es posible tolerar a Mr. Pear?

—¡Tolerar! Acaso, el matrimonio es otra cosa? No lo comprenderás, pero yo sé que cuando se tolera, ya no se ama. ¡Amor de costumbre! Si mi marido fuese como yo, — no quiero pensarlo, — me moriría de aburrimiento...

—Entonces, ¿hay que estar en desacuerdo con el marido?

—En el carácter, sí...

—¿Y en lo demás?...

—Lo sabrás cuando te cases...

—Perdona y permíteme una pregunta, con la confianza de amigas de colegio. Te casaste hace dos años... ¿Has llegado ya a la tolerancia? ¿No eres ahora feliz?

—¡Chist!... ¡Curiosona! Que empieza el acto...

... ...

—Ese, Aguirre...

—Un papanatas, che... Yo las iba de rapto...

—¡Ya no hay criollas legítimas!

... ...

—No es zonzo, tío Luis, conquistando a gobernantas como miss Mary. ¡Pero qué aguante!...

—¿El de quien?

—¡Hombre! Esa conquista de viejo verde, en presencia de la familia, de un sobrino "bien", francamente...

... ...

—¡Las damas de caridad!. Siempre, esos escritores, ridiculizándonos en los escenarios.

—Será porque las limosnas no llegan para ellos, que buena falta les hace...

—¿Quién se ocuparía de los pobres si no lo hiciésemos nosotras? ¿En qué quieren, entonces, que perdamos el tiempo?

—No te sofoques... El primer sablazo de esta noche será para el autor.

—¡Vengativa!

... ...

—¿Y tú, Mercedes?

—Yo también... Tengo unas ganas de emprender "el vuelo... ¿nupcial"?

... ...

—¡Qué delicia! Marido y mujer en la vida; marido y mujer en la comedia...

—Así, cuando se enojen, lo harán en broma, pensando en la reconciliación.

... ...

—Muy elegante la señora Pagano. Es la actriz nacional que se produce con más acierto.

—Tiene tanto mérito, que de su marido, el señor Ducasse, ha hecho un notable actor...

—¡Todo lo puede el cariño!...

—Y ya lo ves, tú tan actor en la vida, nunca te convertirás en marido. La culpa tuve yo, por quererte... Pero te advierto...

—¡Ya! Nos casaremos, cuando tú quieras.

—Mejor será que no quiera...

... ...

—¿No te has fijado? En las comedias de Iglesias Paz hay casi siempre un matrimonio que riñe por cuestiones de dinero... Las finanzas son la moral de la familia.

—Equivalen a intereses de amor...

—Por experiencia propia no debe saberlo Iglesias Paz...

—Eso se adivina. Además un autor soltero debe prevenirse contra los matrimonios. Estaría muy mal y sería molesto, que pareciesen autobiografías sus comedias...

... ...

Y así van los diálogos.

OPERETA

Hoy se estrenará en el Avenida una adaptación que firma don Antonio Viérgol, de "La señorita del cinematógrafo", opereta que con tanto éxito, en versión italiana, estrenase la compañía Maresca.

Las señoritas Carreras y Granados compondrán los papeles principales.

Ensáyase "El marido de mi mujer".

Anoche se estrenó en el Marconi con excelente éxito "Mercado de muchachas", opereta del maestro Jacobí. La opereta está bien adaptada. Nuestros lectores conocen el desarrollo del argumento. La sala estaba concurrida y fué aceptable la interpretación.

Musicalmente y a fragmentos nos agrada el acto primero.

El viernes, en honor de la señora Aída Arce, se realizará una función de honor, poniendo en escena "Barbero de Sevilla" y "Los cadetes de la reina". Anuncian también "La bella Risette".

GALERIA TEATRAL DE "LA EPOCA"

Miss Doris Keane

PASTORA IMPERIO

La compañía Herrero estrenará hoy en el Coliseo "La fiesta de la campana", zarzuela del maestro Peyró.

Anoche fué muy aplaudida Pastora Imperio en la "Danza de Anitra", número de baile único que compuso y por cierto interpretándolo bellamente.

PANTOMIMA Y DANZAS

Hoy representará la compañía Molasso, del Esmeralda, dos bellas pantomimas: "La hija del mandarín" y "La sonámbula".

Ayer se presentó el duetto Negro-Appiani, obteniendo buena acogida.

LA CRITICA Y "GOYESCAS"

El maestro Granados

Como ya saben nuestros lectores por habérnoslo comunicado el cable, el éxito de "Goyescas", ópera de Periquet y del maestro Granados, estrenada recientemente en Nueva York, ha sido brillantísimo. Teníamos la intención de hacer un extracto de lo que han dicho los críticos neoyorkinos sobre dicha ópera; pero este trabajo nos lo ofrece ya hecho, en "Las Novedades", publicación española que ve la luz en la gran metrópoli norteamericana, el cultísimo literato Pedro Enriquez Ureña, quien, por ser un profundo crítico musical y un sincero amigo de España y nuestro, nos merece una confianza absoluta. Tiene esta noticia mayor significación, ahora que tanto se teme por la muerte del notable compositor.

En su largo documentado artículo, el señor Ureña se refiere también a la crítica neoyorkina, y dice: "Tres críticos de talla tiene hoy en ejercicio la prensa diaria de Nueva York: Mr. William J. Henderson, del "Sun"; mister Henry T. Fink, del "Evening Post", y míster H. E. Krehbiel, del "Tribuna". Merece mención especial, además, Mr. Richard Aldrich, del "Times". Otros críticos notables escriben sólo en revistas.

"De aquéllos, Mr. Krehbiel es el único que todavía no ha dado su juicio sobre "Goyescas", como ópera, aunque ya lo dió, entusiasta, sobre las composiciones pianísticas, de las cuales nació la obra teatral. Le substituyó en esta ocasión, el joven cronista Grenville Vernon. He aquí los párrafos principales del juicio de Mr. Henderson: "Durante el primer y segundo cuadros, hay vida en cada compás de la música. El compositor se ha atrevido audazmente a convertir sus protagonistas en partes de un vigoroso conjunto. No hay solos importantes. El coro canta casi siempre, y el diálogo de los principales personajes se desarrolla sobre el fondo de la multitud de voces".

La riqueza de color y movimiento en la escena, dice luego, contribuye mucho al éxito. "Pero, agrega, bien pronto nos damos cuenta de que la música es la verdadera vida de estos cuadros. Las mejores cualidades de Granados se revelan en seguida. Es muy hábil en la escritura polifónica, y emplea esta habilidad para alcanzar efecto teatral de valor no escaso. Su orquesta se expresa en formas instrumentales vigorosas, de ritmo español enérgicamente marcado. Su coro canta en una polifonía suya propia, dividiéndose a veces hasta en cinco grupos, con tres melodías y ritmos diferentes. Sin embargo, el conjunto no es difuso ni opaco. Tiene excelente contextura y realiza con certeza su objeto: el de comunicarnos la vivacidad y el espíritu de la multitud, el son de muchas voces y el carácter del pueblo. Todo está hecho deliciosamente, y la música está llena de sabor y de encanto".

Mr. Henderson celebra el segundo cuadro no menos que el primero. Respecto del último, considera que es generalmente bueno, "con calidad y con estilo", aunque sin gran fuerza dramática. "El intermezzo entre los dos primeros cuadros, concluye, es encantador".

Mr. Fink, en el "Evening Post", después de disertar favorablemente sobre las "Goyescas" de piano (hoy tan populares, dice, que hasta las alumnas avanzadas de los conservatorios las estás estudiando e interpretando en los programas de presentación), declara que "el encanto del primer cuadro está principalmente en los coros, llenos de vitalidad rítmica". Hace después un gran elogio del intermezzo, diciendo que es muy superior al que dió celebridad a Mascagni en su "Cavallería Rusticana". Encuentra la obra muy inspirada y bien construída, y acaba diciendo que pasará al repertorio permanente del Metropolitán.

Lo mismo opina Mr. Adrich, en el "Times", y añade que nunca se había conocido en Nueva York toda la intensidad de la música española hasta que se representó "Goyescas", cuya música tiene "una expresión plena, apasionada, a veces hasta excitante por sus ritmos característicos y su franca melodía; a veces lánguida, poética, profundamente patética, sutilmente sugestiva. Termina su elogio diciendo de la ópera de Granados, que "no será obra de genio, pero es vital y genuina".

Grenville Vernon, en el "Tribune", se lamenta (como todos), de que le falte a la obra desarrollo dramático; pero elogia el ritmo y el color orquestal de la música. El crítico del "Herald" estima también que a la obra le falta fuerza dramática, pero encuentra la música "muy brillante". Otro tanto dice el crítico del "American", pero sin prodigar tanto el aplauso.

El "World" y el "Evening Journal" son francamente desfavorables a la obra. Pero como ninguno de estos dos populares periódicos tienen verdaderos críticos de música (dice nuestro amigo señor Enriquez Ureña), no vale la pena analizar sus opiniones. Tampoco es favorable a "Goyescas" la crítica del "Press", pero ésta no va firmada por Mr. Max Smith, según era costumbre, sino que es anónima.

En cambio, aplauden sin reservas Mr. Chase, del "Evening Sun"; Sigmund Spaeth, del "Telegraph", y la prensa extranjera, en particular el Staats-Zeitung", el más autorizado órgano de la colonia alemana, y "Le Courrier des Etats-Unis", porta voz de la francesa.

Por su parte el público quedó entusiasmado y aunque advierte el señor Enriquez Ureña que estaba el teatro lleno de españoles e hispanoamericanos, por lo cual puede atribuirse la ovación delirante al entusiasmo de patria y de raza, dice también que se contagió el público de lengua inglesa.

La obra se cantó en español, siendo su intérprete principal Miss Anna Fitziu, ventajosamente conocida del público barcelonés y quien aprendió el castellano en Madrid. Los demás artistas fueron Flora Perini, el tenor Giovanni Matrinelli y el barítono Giuseppe de Luca. Pero lo sobresaliente de la interpretación lo dieron los coros y la pareja de baile: la bellísima Rosina Galli y el ágil Giuseppe Bonfiglio. También alcanzó un triunfo el maestro Gaetano Bavagnoli. La presentación fué espléndida, incomparable, como se acostumbra en el Metropolitán, de la gran metrópoli neoyorkina.

SAINETES, ZARZUELAS...

Falta el señor Juárez, pero desde anoche parece inaugurada en la Comedia la temporada de invierno.

Reaparecieron la señora Lola Membrives y el barítono señor Reforzo, en aquel escenario. Se representaron "La cuakerita" y "Amores de aldea". Como final de velada, cantó la señora Membrives varias canciones que ha estudiado durante su reciente viaje por España. "Margaritina" fué la que agradó al auditorio.

Vuelve la señora Membrives, más artista, más entonada en sus interpretaciones. La saludó el público con franco aplauso.

OPERA POPULAR

Una buena interpretación alcanzó anoche en el Politeama la opereta "Faust". Son de mencionar la señorita Sagesse, el tenor Baniño, el barítono Freixa y el bajo Carreras.

Hoy irá "Trovatore" con la señora Sara Martínez y el señor Lafuente.

La compañía del San Martín repetirá hoy "Fra Diávolo", del maestro Auber, y con el mismo reparto que la vimos el domingo.

Irá en breve "Mefistófeles".

PARQUE JAPONES

Hoy se efectuará en el Parque Japonés el penúltimo día de la actual temporada, siendo dicha función a beneficio de la "Sociedad protectora de hijos de agentes de policía y bomberos de la capital" bajo la presidencia del comisario señor Alfredo Zunda.

Varios preparativos se han efectuado para dicho beneficio, pues además de las numerosas atracciones con que cuenta el Parque, debemos agregar varios juegos, rifas, tómbolas, etcétera, durante toda la semana.

La fiesta promete resultar interesante, y desde ya le auguramos un gran éxito por los fines tan beneficiosos a que se destinan dichos productos.

Concurrirá también la banda de policía que amenizará el espectáculo con un escogido repertorio clásico.

CASINO

Les Parlos, originales gimnastas, y "Satanela", artista española, son de los artistas que con mayor aplauso actúan en el Casino. Durante la semana, se realizarán varios debuts.

NOTAS POLICIALES

UNA DENUNCIA

Al parecer, el elemento maleante ha hecho su reaparición con motivo de la proximidad de las elecciones.

Nos denuncian que un bar-restaurant subterráneo de la calle Corrientes, en el mismo centro de la ciudad, está siendo frecuentado por gente de mal vivir, no siendo ya raros los escándalos periódicos.

Corresponde a la policía tomar la discreta intervención que el caso aconseja.

UN INCENDIO

En la azotea de la casa calle Cangallo 1216, se originó esta mañana un incendio, quemándose una pequeña casilla de madera.

El fuego fué sofocado a baldes de agua por un destacamento de bomberos.

Los perjuicios producidos por el siniestro son insignificantes.

LOS PINTORES HUELGUISTAS

Esta madrugada, un grupo de individuos que viajaba en un automóvil arrojó varias bombitas de vidrio llenas de alquitrán contra el frente del almacén calle Independencia número 1501.

Un agente de la comisaría 6.a sorprendió a los sujetos, pero éstos huyeron, logrando el vigilante detener al conductor del automóvil.

—Otro grupo de cinco individuos que también viajaban en automóvil cometieron igual atentado que los anteriores en la casa Venezuela 1817, ensuciando el frente del edificio. Luego los individuos huyeron.

—Esta mañana fué encontrado manchado con alquitrán el frente de la casa San Luis número 2428, que había sido pintado recientemente.

El propietario del edificio estima el daño sufrido en 90 pesos.

VICTIMA DE UNA TRAVESURA

Esta mañana, frente al número 1851 de la calle San Juan, el niño de 10 años Nicolás Guastavino, pretendió treparse al estribo de un tranvía en marcha, pero se resbaló y cayó al suelo.

Las ruedas del coche acoplado le pasaron a la criatura por encima de la pierna derecha, destrozándosela.

El niño, en una ambulancia, fué llevado al hospital Ramos Mejía, donde informan que su estado es grave.

La policía de la sección 18 que intervino, ha detenido preventivamente al motorman y guardas que iban a cargo del convoy.

ACCIDENTE A UN FOTOGRAFO

Anoche, en la esquina de las calles Belgrano y Loria, en momentos que Pablo Illera encendía una cantidad de magnesio para sacar una fotografía, éste hizo explosión y la llama le causó al fotógrafo quemaduras en la mano izquierda.

Illera fué curado en el hospital Ramos Mejía.

Hurtos

Atilio C. Faxie y Luis Porot han denunciado en la comisaría 13 que del departamento que ocupan en la casa Libertad 1021, en su ausencia han penetrado ladrones hurtándoles ropas y alhajas por valor de 370 pesos.

—Se presentó hoy en la comisaría 17 el chauffeur Pascual Ferrari, conductor del automóvil de alquiler 1773 y denunció que mientras dejó estacionado el vehículo frente a su domicilio, calle Mansilla 2448, le fué hurtada del coche una rueda de auxilio.

—Denunciaron en la comisaría 30 José Torres y Dionisio Faura, que mientras se hallaban ausentes de la pieza que ocupan en la casa Hernandarias 1695, ladrones desconocidos les han hurtado ropas y objetos que estiman en 165 pesos.

DE LA PLATA

JUZGADO FEDERAL

El juez federal doctor Zavalía ha dictado sentencia en los siguientes autos: Administración de alcoholes contra Gustavo Pinguin, se absuelve al demandado de la infracción imputada; Luis Guerci contra F. C. C. A. sobre indemnización de daños y perjuicios, no se hace lugar a la revocatoria solicitada por la empresa; Frigorífico Armour, apelando de una resolución de la aduana de La Plata, se revoca esa resolución que imponía una multa al citado frigorífico; F. C. Sud contra la sucesión de Pedro Petroci, sobre expropiación, se fija el término de tres días para que la empresa expropiante abone a los expropiados, bajo apercibimiento de ejecución y embargo, la suma de 1.336.25 pesos que existe de diferencia entre lo pagado y lo mandado pagar por la sentencia del juez.

INFORMACIONES DIVERSAS

Las oficinas de rentas de la provincia recaudaron ayer $ 55.440.26 por concepto de impuestos.

—La contaduría general de la provincia despachó los siguientes expedientes: José Chattista, Pedro Echeverría, Juvenal A. Martínez, Jacobo Manochi, Luis P. Boffi, Juan P. Pienovi, Elvira O. de Pereyra, Daniel Kelly, Risso Patrón, Oliver M., Pinedo y Ezimendi hermanos y otro, Juan F. Magliotti y David Vacareza.

—El tribunal de cuentas aprobó las presentadas por don Florencio J. de la Fuente, habilitado del ministerio de gobierno que ascienden a pesos 44.110 y correspondientes al ejercicio administrativo de 1913.

—Se recuerda a los propietarios que el 31 del corriente mes vence el plazo fijado por el P. E. para el pago del servicio trimestral iniciado el 1o. de enero del corriente de los afirmados y de caminos y de las calles de La Plata.

—El P. E. nombró juez de paz titular en comisión para Rauch a don Rafael A. Barbato y jefe de la oficina de registro civil de la sección 2a. de Trenque Lauquen a don Miguel Brizuela.

PAGO A LA ADMINISTRACION

Anúnciase que mañana se dará comienzo al pago de las planillas correspondientes al mes en curso, a los empleados de la administración.

SOCIEDADES ESPAÑOLAS

La Asociación de Socorros Mutuos y Beneficencia en la asamblea verificada en el local del Club Español, después de aprobar la memoria y balance anual, procedió a elegir la comisión directiva, resultando electas las siguientes personas:

Titulares de la comisión directiva: Juan P. Oliver, José de Diego, Luis Araujo, Narciso Vizcay, Miguel Pich y Antonio Rotger. Suplentes: Adolfo Souto, Pedro Egea, Miguel Borau, Domingo Rogel, Angel Pérez, Inocente Villar; jurado: Antonio Martínez, Domingo Rodríguez, Eusebio Albina, Félix Esaudi, Andrés San Martín; comisión revisora de cuentas: Francisco Vecino, Manuel Trigo, Guillermo Aguirre Bengoa.

BANCO POPULAR LA PLATA

En la asamblea general de accionistas celebrada por esta institución bancaria se procedió a la renovación del directorio para el presente ejercicio en la siguiente forma:

Directores titulares: Luis Reyna Almandos, Antonio Schiffino, Valbert E. Ringuelet, Eugenio A. Becerra, Juan T. Pander; directores suplentes: Emilio Humet, Francisco Marino, Juan E. Carri, Eduardo N. Martínez, Alejandro Cestino; síndico titular, Tomás R. García; síndico suplente, Argemino Morán.

PAGO AL MEGISTERIO

La dirección general ha girado ayer el importe de sueldos y gastos del personal docente, a los siguientes distritos: Brandzen, Coronel Suárez, Juárez, Lincoln, Pilar, San Vicente, Suipacha, Trenque Lauquen y 25 de Mayo, correspondiente al mes de enero y a Balcarce por el mes de febrero.

CENSOS DE EXTENSION UNIVERSITARIA

Han empezado a funcionar en el colegio nacional los cursos nocturnos de extensión universitaria instituídos por la Asociación de ex alumnos del Colegio.

La orientación dada a la enseñanza es eminentemente utilitaria, muy a propósito para favorecer la cultura de los empleados y obreros que concurren a ellos; y parece que así lo han comprendido los alumnos, pues día a día crecen los pedidos de inscripción hasta el punto de que haya habido necesidad de crear cursos dobles y aun triples sobre determinadas materias. También hay cursos para analfabetos y varias clases de conversaciones, desarrolladas en forma cíclica, que están a cargo de algunos profesores del colegio nacional.

WHISKY
BUCHANAN

PARQUE JAPONES

ABIERTO TODOS LOS DIAS DE 2 de la tarde a 12 1/2 de la noche

HOY MARTES DIA DE MODA

Sensacional exhibición: Indios himalayas de cabeza puntiaguda. Dos grandes circos, Tony Lowande y Ella Nelky, 130 fieras amaestradas. Entrada un peso con dos vales gratuitos, uno para el teatro y una atracción. De tarde una persona mayor con 4 niños hasta 10 años, con teatro gratis $ 1. Entrada especial niños hasta 10 años con teatro gratis, $ 0.30. Abonos para 6 atracciones, $ 1.

CALLAO Y PASEO DE JULIO.

CARRERAS DE CABALLOS

SOBRE EL MISMO TEMA

¿Ocurrencia o Dijital?

Contábamos con un grupo selecto de animales clásicos, pero en estos últimos meses se han producido desapariciones harto lamentables, dejando el campo libre a dos cracks: Ocurrencia y Dijital.

Ya, pues, no es necesario extenderse en mayores comentarios sobre la actuación de los animales descollantes en la actual temporada clásica, todos estos encuentros se reducirán a un simple match entre la hija de Calepino y la de Val d'Or.

No obstante creemos que el año clásico será importante; hacíamos en nuestras crónicas anticipadas un recuento de los animales que en la pasada campaña habían sobresalido, y siempre pensamos en la pareja que hoy nos ocupa porque es indudablemente lo mejor de cuanto hemos consagrado, pero agregábamos párrafos respetuosos para los demás rivales, poseedores de positivos méritos y evidentes calidades.

La desaparición, decíamos, de algunos de esos cracks no restará interés a las pruebas clásicas aunque en realidad eso debiera ocurrir, porque sobre todo está el supremo interés que ha de despertar el encuentro de las dos grandes yeguas del año, cuya superioridad es

El entraineur Torterolo en condiciones de poder presenciar el paseo de su crack en las pistas frente a la caballeriza.

abrumadora, y cuyas bondades necesariamente han de destacarse entre sí, porque si resistencia y guapeza puso en evidencia la defensora del stud Alvear, la pupila del Indecis posee una ligereza estupenda y única.

Noticiábamos recientemente, casi con seguridad, que Ocurrencia realizaría su rentree en el clásico Los Haras sobre 2.000 metros, distancia donde pone más de relieve sus bondades la hija de Val d'Or.

Pero una circunstancia especial nos inspiró otra noticia, por igual interesante y agradable: Dijital en virtud de sus rápidos e inesperados adelantos aceptaría en dicha prueba el duelo que le ofrecía Ocurrencia.

El sábado se le dió corrida a Dijital en 2.000 metros; en la raya aguardaban el final del trabajo sportmen distinguidos y profesionales curiosos e interesados por la suerte ajena; los relojes cesaron su marcha y con gran admiración de todos repitieron dudosos el tiempo de 2'4".

Hay que agregar el estado de Dijital, hermoso sin duda, pero algo retrasado todavía para producir tan excelente ejercicio; la explicación de esa sorpresa es pues sencilla, porque surgió de inmediato esta pregunta ¿si en tal estado marca ese tiempo, cuando su entraineur haya conseguido llevarla al máximo de la preparación qué ejercicio producirá?

Es de suponer que la hija de Calepino dentro de 25 días se pase los 2.000 metros en 2'2".

Esta noticia seguramente alarmó a las confiadas gentes del stud Indecis y lo que era casi un hecho—nos referimos a la rentree de Ocurrencia en el clásico Los Haras — se ha adelantado al clásico Lerena sobre una distancia de 1.600 metros.

Fué aquel apronte de Dijital sobresaliente su entraineur quedó encantado y de sus labios oímos el tiempo exacto de la corrida: "2 000 metros en 2'4" y los últimos 1.600 metros en 1'38" 2|5".

Ocurrencia necesitará seguramente progresar también algo para medirse con la ganadora del clásico Pueyrredón.

Los entraineurs Vizcay y Torterolo han cambiado al respecto amistosas opiniones y los jockeys Torterolo y Arcuri a su vez se han dado recíprocamente sus pareceres.

De estos dos últimos profesionales recordamos una escena elocuente. Paseaban por el paddock en una de las recientes reuniones Dijital en compañía del valiente Evoé en circunstancias que Torterolo y Arcuri iban en dirección a los boxes en busca de los respectivos animales que habían de dirigir en una carrera.

El jockey de Ocurrencia dijo al preferido del Alvear: "¡Qué yunta formidable! ¿Quién los aguanta?", a lo que respondió Arcuri: "Su opinión es la que más prefiero, porque sabe los puntos que calzan; y cuando usted se admira, qué no harán los demás?".

Efectivamente, Dijital y Evoé es una pareja formidable, porque el hijo de Old Man también posee medios sobresalientes, como lo ha demostrado en sus recientes victorias, y en cualquier carrera que aparezca en compañía de la hija de Calepino es temible, muy temible, porque es capaz de salir al frente a mostrarles el camino y no parar hasta la raya...

Somos, pues, de opinión que la temporada clásica "malgré tous" será interesante, este encuentro de por sí ya lo es, y no debemos tampoco olvidar los nombres de Picacero, Capullo, La Ñatita y Packoy — si curan — Bombazo, Gontrán, Melik y especialmente Campanazo que en estos últimos tiempos ha realizado unos progresos sorprendentes.

A pesar de ser nuestra opinión favorable a la hija de Calepino, esperamos el encuentro con vivo interés, y si de esta primera lucha triunfa nuestra favorita los clásicos del año donde se halle inscripta, estarán a su disposición.

Pero Ocurrencia merece todos nuestros respetos, también.

GUILLERMIN EN EL CLASICO LAVALLE

Habla Ramón Garrido

El veterano y otrora célebre jockey es hoy un modesto entraineur que ha encontrado su salvación en un hermoso hijo de Duarte que le ha revelado como muy bueno con la reciente victoria del clásico Kemmis.

Y al respecto habla Ramón Garrido:

"Dicen bien, ha sido Guillermín mi salvación, lo presenté cuando recién lo llevaron al stud; y lo cuidé desde entonces con verdadero cariño.

Casi se me va después, cuestiones de pago, compromisos no cumplidos, en fin, no sé, obligaron al rematador a intervenir... Pero don Arturo Bullrich me aprecia por lo que fuí y no por lo que soy, y en esta ocasión me dió muestras de ello, ayudándome en la forma más eficaz.

Hoy el potrillo es como mía, y ahora puedo decir fuerte que a este Duarte difícilmente me lo bajarán del pedestal sino es con más clase, y hace falta mucha, porque el mío le sobra.

Espero el encuentro en el clásico Lavalle tranquilamente, dicen que tengo enemigos, me ponen a Dándolo como una fiera y de Entretenido me relatan proezas. Yo sigo firme en mis trece. Guillermín volverá a derrotarlo para esperar a los grandes precios que debuten, porque también habrá para ellos!...

Si algo siento es no poder montarlo yo; creanmé que lo haría volar a mi tostado!... Pero estoy tan viejo...".

Y Ramón Garrido puso una cara triste que también nos contagió a nosotros, y al par recordamos los días célebres de Olascoaga, Sibila y otros cracks que pasaron por sus manos, en sus tiempos de fama y gloria.

Bien merece esta satisfacción el veterano profesional; la suerte que se alejó en estos últimos tiempos de sus puertas ha vuelto nuevamente. No es tan mala la suerte!...

EN LA PISTA

Ignoramos si es una novedad, porque no nos preocupamos de las primicias ajenas, pero la noticia nos la sugirió Casella, el voluminoso jefe de las pistas de Palermo y Belgrano, mientras ordenaba imperiosamente a los humildes y mansos peones más actividad porque — según él — no estaban los tiempos para mantener vagos... Casella entonces bostezó, evidente señal de un apetito devorador, y dando por cumplida su misión partió rumbo al "tattersall" donde lo aguardaban unas costillas humeantes y jugosas...

Los peones entonces se encaminaron hacia el codo situado del lado de la estación Golf, a un paso igual, de bueyes cansados.

La pista se está modificando en ese lugar, pues se piensa en lo sucesivo largar los 2.000 metros desde donde en la actualidad se largan los 1.800, evitando así la violenta cerrada del codo a los pocos metros de iniciada la carrera.

Es necesario, pues, para eso, agrandar el codo opuesto situado frente a la citada estación, tarea que en la actualidad ocupa toda la actividad del voluminoso señor Casella.

PACKOY

Tuvimos recientemente ocasión de ver al ganador del Gran Premio Nacional en uno de sus diarios paseos al río; lo contemplamos detenidamente y está horrible de feo, peludo, descuidado, pero en vías de un pronto restablecimiento que es cuanto desea su entraineur, seguro de que para embellecerlo no necesitará más de una semana.

Las dolencias de las sobrecoronas parecen totalmente combatidas, le han aplicado puntas y rayas de fuego con el mayor de los éxitos, pero el mal es grave y siempre queda el temor de que pueda sentirse nuevamente.

El doctor Callestreme que atiende su curación quedó admirado el día que Packoy cruzó victoriosa la meta, vencedor en el Gran Premio Nacional, y dedujo que aquel animal debía ser muy bueno para imponerse contra Ocurrencia, sentido como ya estaba de las sobrecoronas.

Lo cuida con todo celo y mantiene la esperanza de verlo nuevamente en las pistas repitiendo sus mejores hazañas.

Deseamos se cumplan los deseos del simpático veterinario, que serán los mismos, y aún mayores por parte de su entraineur y propietario.

FOLK

Este hijo de Camors que ha ganado muy buenas carreras en Montevideo, ha sido traído a ésta y se le hará disputar algunas carreras de vallas.

Hoy de mañana andaba en Palermo y fué sometido a los primeros ejercicios dirigido por Clemente, quien asegura que la primera prueba que dispute entre perdedores debe obtener una fácil victoria.

PETIT CAPORAL

Este producto que ya ha corrido sin desempeñarse, de acuerdo con sus ensayos debido a lo muy nervioso que se puso al salir a la pista, parece que sigue muy bien y que bien pronto podrá hacer su rentree en condiciones favorables.

LA NOVIA

El entraineur Andrés Guadalupe tiene anotada para pasado mañana a una hija de Excelsior y Panchita (mestiza) que pertenece al stud Algarrobitos.

No puede creerse que sea nada extraordinaria, pero parece reunir condiciones excelentes de ligereza.

Posiblemente será dirigida por el jockey Máximo Acosta.

PRODUCTOS DEBUTANTES

En la reunión de pasado mañana harán su debut los siguientes productos de 2 años:

Majestuosa, por Your Majesty y Tresto, del stud Reims, al cuidado de Fausto Gómez.

La Novia, por Excelsior y Panchita, del stud Algarrobitos, al cuidado de Andrés Guadalupe.

Como Luz, por Diamond Jubilee y Celleret, del stud Prisionero, al cuidado de Edmundo Frazer.

Sornette, por Ranquel y Shellae, del stud Cayalty, al cuidado de Juan N. Casella.

Affray, por Druid y Aurolia, del stud El Aguila, al cuidado de Amadeo Bonetto.

Embeleco, por Val d'Or y Bayadera, del stud Indecis, al cuidado de Juan Torterolo.

Hilario, por Galloway y Springy, del stud La Providencia, al cuidado de Segundo Rodríguez.

Tresillo, por Saint Wolf y Table de Gene, del stud Zubiaurre C. B., al cuidado de Honorio Valdez.

EN LAS VALLAS

Algunos ejercicios

Vimos esta mañana — fría, del más crudo invierno, — realizar algunos ejercicios de vallas por los competidores del premio Thamar a disputarse el jueves próximo;

Chulo — Conceptuado el crack de hoy, hasta tanto no surja un nuevo rival de mayores medios, sigue su preparación sin tropiezos, dispuesto a vencer hasta con 80 kilos a rivales tan inferiores. Benegas lo sometió a un ejercicio de dos vueltas, saltando todos los obstáculos con una admirable soltura.

Sibarita — R. de Wilde, que será seguramente su jockey en la prueba del jueves, igualmente le dió corrida en dos vueltas de pista, conduciéndose apenas discretamente.

Richepin — Paseaba en la cancha grande; su entraineur F. Rodríguez lo dispuso así porque quién sabe si acepta este duelo con animales indudablemente de mayores probabilidades. El hijo de Valero está muy lindo; a un oficial del ejercicio la perecería admirable para lucirse en algún concurso hípico... En el turf ya poco programa le resta.

Bracconnier — Lo trabajó R. d'Etchessarry en Belgrano. Dicen que el hijo de Delarey todavía nos va a sorprender con una victoria. Que vengan sorpresas de esta clase, que son las que menos asustan!...

Forajida — Alarcón la pasó en el ejercicio de práctica, consistente en las dos reglamentarias vueltas con sus correspondientes obstáculos. Mantiene Juan Brassesco la esperanza, seguramente por aquello de que es lo último que se debe perder!...

Betis — Es gran candidato en la prueba del jueves. Empezó demostrando muy poca agilidad para el salto, pero pronto fué habituándose a ese ejercicio y hoy se destaca como un Chulo cualquiera. Casco lo ejercitó esta mañana en Palermo y nos pareció capaz de asustar al favorito Chulo. Además, acaba de entrar segundo.

Salvatierra — Dió dos vueltas a la pista dirigido por Casco. ¿Dos vueltas y un Casco?... Se referirán a alguna rodada del doctor Díaz?...

Coraje — Clemente le dió corrida en 2.400 metros. Se condujo bien

Curup — E. Clemente lo pasó en dos vueltas con sus obstáculos correspondientes. Salta regular.

Somatén — Pedro Costa fué también al parecer salta vallas, lo ejercitó esta mañana. Salta bien; después le dió corrida en 2.500 metros y de este excesivo ejercicio sacamos en consecuencia que Somatén tiene una resistencia a prueba de los mayores suplicios.

EMBELECO—KING'S PET

El stud Indecis tiene anotados para el jueves a estos dos hijos de Val d'Or, uno de ellos, la potranca King's Pet que ya conocemos por haber debutado en la carrera ganada por La Comtesse, donde entró segunda.

Desde ese día King's Pet ha mejorado notablemente y la creemos en condiciones de poder abandonar la categoría de perdedora.

Referente a Embeleco hemos oído decir que es un producto de muy buena presencia y que en sus ejercicios se ha desempeñado bastante bien.

El entraineur Juan Torterolo puede obtener con sus dos productos los respectivos premios donde figuran anotados.

DEL STUD LOS CARDOS

De los representantes de esta caballeriza no hay novedad alguna que citar.

Hoy de mañana concurrieron todos a Palermo, siendo el estado general completamente satisfactorio.

Los productos de 2 años están muy bien movidos y una parte de ellos hacen partidas a medio correr y al freno, siendo muy posible que para mediados de abril hagan algunos su debut.

Ninguno de estos caballos ha sido trabajado hoy, siendo el único que hizo una partida de 800 metros. Vieytes, cuyo porvenir cada día vale menos.

FABULA

El stud Borbón C., tiene una hija de Old Man y Floral de nombre Fábula, que puede muy bien responder a las esperanzas del entraineur Repúblico Pérez.

En estos últimos días hemos tenido oportunidad de verla ensayar con regularidad y por la forma de desempeñarse creemos que no ha de tardar en hacer su debut.

El sábado esta potranca acompañó a Gontrán en su corrida durante un buen trecho.

FLOR DE LYS

Tenemos entendido que las manqueras a la cuerda son tan peligrosas que difícilmente puede un animal volver a colocarse en condiciones de continuar su training.

Flor de Lys en su apronte del sábado sufrió este grave contratiempo y somos de opinión que difícilmente hemos de volverla a ver en las pistas, lo que en realidad no representa un grave perjuicio para el stud Los Manantiales, teniendo en cuenta sus escasas aptitudes.

COMO LUZ

El domingo debía hacer su debut esta potranca, pero fué postergada debido al mal estado de la pista.

Esta hija de Diamond Jubilee tiene ejercicios que no son malos y que permite creer que puede tener en la carrera muy buena figuración.

El entraineur Frazer estima mucho a esta potranca.

BRANZA

El entraineur Honorato Lacuesta ha preparado muy especialmente a esta hija de Druid y Branca del stud Caldea, y cree que en el premio Chucker Out, donde lleva como principales enemigas a Driada, Ronde du Soir y Nítrico, puede muy bien alternar con todo éxito y adjudicarse el premio, contando con un poco de suerte.

LA PINGUINA

El entraineur Juan G. Mansilla está entusiasmadísimo con los ejercicios de esta hija de Calepino y Cherette.

En la corrida que se le dió el sábado a la par de La Nación, nos dejó la impresión de que en la carrera del jueves puede ser el probable lance de la carrera.

Esta potranca ya ha corrido sin mayor éxito, pero con principio de sobrecañas.

UNIONERO

Entre los productos que próximamente harán su debut, podemos citar a Unionero, un hijo de Ajl y Denia que defenderá en la presente temporada los colores del stud Suipacha.

A este potrillo como a la potranca Fábula, hemos tenido oportunidad de verlo el sábado mientras era trabajado con Gontrán y le notamos buenas disposiciones como para colocarse en condiciones especiales muy en breve; Unionero debe hacer su debut próximamente.

SAINT EMILION

Hacía unos días que se nos había olvidado este hijo de Cyllene y Albilla, del stud Don Gonzalo.

Hemos podido saber que Saint Emilion ha sido curado de las sobrecañas pero ya sigue bien y se le ha empezado a varear.

Este producto continúa siendo la carta de la caballeriza, siendo considerado a Saint Emilion un verdadero crack.

Sería agradable que esto ocurriera, ya que de tanto tiempo atrás a esta caballeriza no le sonríe la fortuna.

FRANCISCO ARCURI

Este profesional tendrá a su cargo en la reunión de pasado mañana la dirección de As de Oros II en la cuarta carrera y Farol en el handicap final, donde con 49 kilos lleva muy buenas probabilidades.

MARIUCHA

Valía muy poco esta hija de Polar Star, pero ha producido dos carreras que es bueno tener las en cuenta. Si ha repetido dos performances es porque en realidad ha mejorado notablemente y en ese tren, es de suponer que puede repetirlas o mejorarlas.

La pupila de Segundo Peña puede obtener en el premio La Sonámbula de pasado mañana su segunda victoria, siempre que le corresponda una buena dirección tan difícil en los 40 kilos.

EL ENTRAINEUR ZABALETA

Al iniciarse la temporada el compositor del stud Vihuela creyó momentáneamente que con los hijos de Chinchorro alcanzaría la gloria, pero las esperanzas no se convirtieron en realidad, pues a la defección de los dos primeros clásicos se han producido otras menos importantes y que han dado por tierra con todo cálculo.

TUCHO

Nos acaba de comunicar su propietario, la muerte de este precioso hijo de Calepino y Foggy, atacado de pulmonía.

Era la esperanza del stud que cuida Liceri, y tan distinguida era su estampa que quedó bautizado con el nombre de la ecurie que tanto popularizó la veloz Petite Chose.

Es realmente una pérdida sensible, porque quién sabe si esa promesa no se convertía en realidad, surgía otro nuevo descendiente de Calepino que terminara de consagrarlo como el segundo padrillo nacional, después de Old Man.

NEY II

En un principio se consideró muy regular este hijo de Pearl River para después fracasar, pero actualmente parece que mejora notablemente y que en breve conseguirá su segunda victoria.

EL DON GONZALO

Vemos anotados en el programa para la reunión del jueves a Nítrico, Decidida, Ermita y Chiribiribí, pertenecientes al stud Don Gonzalo, simpática ecurie perseguido por una tenaz "guigne".

A excepción de Chiribiribí, a todos los restantes le vemos bastante chance, y somos de opinión que si cumplen sus compromisos bien preparados obtendrán con ellos alguna victoria.

Tal vez empiece el jueves el período glorioso que anticiparon los admiradores de la casaca granate gorra verde.

TRESILLO

En la reunión del jueves hará su debut este hijo de Saint Wolf al cuidado del entraineur Honorio Valdez, habiéndo resuelto que el jockey encargado de dirigirlo sea Gabriel Ardouin en atención a la victoria que obtuvo el domingo con Marie Antoinette.

CARABAJAL

Parece que viene ganando paulatinamente de forma esta hija de El Chacho.

En la reunión de pasado mañana cumplirá su compromiso dirigido por el jockey Angel Amoroso

ENTRETENIDO

Disputará el hijo de El Chacho y Hatasoo, el clásico Lavalle, según nos ha informado el entraineur Carabajal, dirigido por el jockey Arcuri.

Este a su vez nos ha ratificado el informe, por cuanto, agrega, no cumplirán sus compromisos ninguno de los productos del stud Caseros que aparece inscripto.

Entretenido es un lance muy aceptable.

BANDERALO

De los dos compromisos que tiene este hijo de Orange es muy posible que cumpla su compromiso en el handicap de 2 200 metros, pero hasta ahora no tiene monta designada, por haberse comprometido el aprendiz Benvenutti a dirigir a Fachinero en la séptima carrera, donde también figuraba Banderaló.

ESTADISTICA

CABALLERIZAS

Iceache	$	52.525
Yankee	„	28.925
Zubiaurre J. B.	„	27.650
Pajonal	„	26.150
Amistad	„	24.300
Don Gonzalo	„	23.650
El Aguila	„	20.700
Alvear D.	„	18.000
Caseros	„	18.000
Abrojo	„	17.900
Orange	„	17.550
Asteroide	„	15.600
Filippi R.	„	15.400
Yamahuida	„	15.250
Los Carlos	„	15.050
Atucha J.	„	14.650
Montiel	„	14.650
El Talar	„	14.100
Haras Chapadmalal	„	13.200
Saavedra J. C.	„	12.500
Obdulio	„	12.450
Otero J.	„	12.400
Leonard Boy	„	11.450
Cartago	„	11.000

PADRILLOS

Diamond Jubilee	$	95.950
Gresham	„	58.500
Saint Wolf	„	41.500
Old Man	„	41.325
Jardy	„	37.800
Cyllene	„	36.300
La Samaritain	„	34.800
Américo	„	31.600
Le Samaritain ex Leopard	„	27.650
Calepino	„	26.900
Orange	„	24.000
Dieudonné	„	23.975
Duarte	„	21.400
Chinchorro	„	20.400
Ovación	„	20.400
Dusty Miller	„	20.000
Pearl River	„	17.800
Río de Oro	„	15.250
Fulmen	„	13.450
Ruysdael	„	12.400

CABALLOS

Ríome	$	25.250
Campanazo	„	21.750
Pas si Mal	„	18.500
Proteo	„	18.400
Pegaso	„	18.250
Trésor	„	15.400
Fachinero	„	13.550
Presurú	„	12.500
Evoé	„	12.500
Guillermín	„	12.000
Doña Alda	„	12.000
Beethoven	„	11.400
Tejuela	„	11.000
San Luis	„	10.800
Redentor	„	10.500
Nitrato	„	10.450
Maraschino	„	10.300
Voluntad	„	10.200
Eureka III	„	10.000
Polavieja	„	10.000
Dándalo	„	9.800
Farol	„	9.700
Chilca	„	9.500
Pichuleo	„	9.500
Diskova	„	9.500
Petite Chose	„	9.400
Perfidia	„	9.350
Banderaló	„	9.100
Perjura	„	9.100

JOCKEYS

Francisco Arcuri	27	carreras
Máximo Acosta	23	„
David Englander	16	„
Domingo Torterolo	16	„
Enrique Saavedra	11	„
Eloy García	10	„
Manuel Lema	10	„
A. Navarro	9	„
Guido Benvenutti	7	„
Adolfo Quinteros	7	„
R. Carabajal	6	„

DEL ROSARIO

A raíz de las carreras irregulares producidas por la yegua Cotagaita, ganadora del clásico Bartolomé Mitre, la comisión de carreras resolvió suspender por tres meses al cuidador Salvador Gonzalez.

Los señores Alfredo White y Juan C. López, starter y handicaper del hipodromo Independencia, han renunciado sus respectivos puestos.

RADIANT—WILD ROSE—ROYAL DROP

Estos tres defensores del stud Iceache, caballeriza que siempre se ha mantenidos en los primeros puestos de la estadística con una actuación descollante, defenderán el prestigio de los colores honrosamente.

Radiant se halla en el handicap de la milla, cuyos principales enemigos, de los que a simple vista se destacan, son Floripar, Fachinero y Ermita, no obstante lleva el hijo de Diamond la ventaja de su calidad.

Wild Rose ha de medirse en la quinta carrera con animales consagrados como muy regulares, tales como Decidida que producirá mejor performance que en su rentree, Porteña y hasta la misma Perjura, uyos progesos son ma-

CONCURSO HIPICO

Todo lector de LA EPOCA puede tomar parte en este concurso con sólo llenar el correspondiente cupón, el que debe ser remitido bajo sobre a esta administración, Avenida de Mayo 769, antes de las 12 de la mañana de cada reunión, indicando en el sobre "Concurso hípico".

Los premios a que pueden hacerse acreedores los aficionados son los siguientes:

1o Dos cajas de cigarrillos "Intransigentes" al que indique 5 ganadores.

2o Cuatro cajas de cigarrillos "Intransigentes y una docena de fotografías del interesado o de la persona que él indique, al que acierte 6 ganadores.

3.° Varios objetos valiosos, que elegirá el favorecido al que indique 7 ganadores.

4.° Un cronómetro de oro 18 quilates al que indique 8 ganadores, premio que como los anteriores, otorgarán los cigarrillos "Intransigentes".

En todos los casos debe indicarse el nombre del caballo y no el del stud, no tomándose en cuenta la carta que no llene este requisito.

Todas las reuniones, a las 12 de la mañana, se procederá a cerrar y lacrar todas las cartas recibidas, para abrirse al día siguiente a la misma hora, acto que podrá presenciar todo el que se interese por ello.

El envío de las cartas es sin límite; el catedrático puede hacer todas las combinaciones que quiera, siempre que se ajuste a las reglas establecidas por este concurso.

Una misma persona no podrá optar a dos premios en una misma reunión, tomándosele en cuenta, a los efectos de este concurso sólo a la carta que marque mejor punto:

El cupón va en la página 15

"Maxima"
COMPRA DE ALHAJAS Y POLIZAS
Paga al máximum, vende al mínimum
SE VA A DOMICILIO
Corrientes 820 . Unica Telef. 963, Libertad Buenos Aires

aficionados, pero los kilos — 42 — que le ha asignado el handicaper pueden contribuir en su probable éxito.

Finalmente Royal Drop en la carrera del desquite difícilmente podrá salir airosa con 47 kilos, aunque su preparación es conveniente y en su stud aguardan el milagro.

ESTRO

Después de la corrida que dimos a conocer el sábado, en la que Estro recorrió 2.200 metros en el recomendable tiempo de 2'18" 2/5, no es difícil pronosticar que el hijo de Jardy y Espirita con 56 kilos puede hacer su rentree ganando, llevando como serios enemigos que hace muy poco ha conseguido abandonar la categoría de perdedores

HIPODROMO DE MONTEVIDEO

EL CLASICO TREINTA Y TRES

Los diarios uruguayos traen la siguiente crónica referente a la reunión del domingo próximo:

"El clásico Treinta y Tres, que constituía el "dou" de la reunión, fué ganado por Magestic, que si bien no marcó tiempo, ello debe atribuirse al fuerte viento reinante. En pos del hijo de Maroñas, llegó Bailarina, rehabilitándose en parte de sus malas anteriores performances.

El clásico—

Lo ganó, como ya decimos, el gran favorito Magestic. Ocho de los doce anotados, bajaron a la arena:

Magestic. Esteban Rodríguez.
Bailarina. Lorenzo Delnchi.
Catilina. Timoteo Batista.
Once de Abril. Carlos Ferragut.
Foch. Isidro Camacho
Pirincho. Heddo Sormani.
Moscardina. Raúl Barrios.

El que después había de resultar ganador, dificultó la partida, pero sin embargo, don Juan Pedro consiguió dar la orden en excelente oportunidad.

Moscardina apareció en la punta seguida de Once de Abril, Pirincho, Tiber, Magestic, Foch, Catilina y cerrando la marcha, Bailarina.

Sin más alteración que el progresivo avance de Magestic y Bailarina, corrió hasta el codo, donde el pupilo de Queirós que ya venía en segundo término pasa al frente, asediado de cerca por Tiber y Bailarina, que llegaron a ponerse a la par del leader, mientras Moscardina intentaba reconquistar la vanguardia, pero sin conseguir alcanzar a los delanteros.

Magestic, siempre asediado por Bailarina y Tiber, consigue sacar una pequeña ventaja, que conserva hasta el disco, donde es escoltado a medio cuerpo por la pupila de Raisignier a quien a su vez escolta Catilina a un pescuezo, que después de varios contratiempos consigue al final desalojar a Tiber del tercer puesto Cuarto el pupilo de Páez.

Una suspensión—

Después de corrido el clásico Treinta y Tres, se fijó en la pizarra el siguiente aviso

El jockey de Catilina, Timoteo Batista, queda suspendido hasta el día 9 de abril inclusive, por cruzar al caballo Tiber.

Otra, y van dos—

Corrida la sexta carrera, se fijó en la propia pizarra, este otro aviso:

El jockey de Los Corrillos, L. Deluchi, queda suspendido hasta el día 9 de abril inclusive, por estorbar la acción de Damián y Plebeyo en la recta.

El aprendiz Tedeschi—

El aprendiz Antonio Tedeschi, un chico bastante discreto, que en Buenos Aires ha ganado varias carreras, montará todos los pupilos del stud Tribuna en las carreras que estos disputen".

LA SITUACION DE SAN LUIS

Explicaciones del gobernador -- Nuevos e importantes cargos

El gobernador de San Luis, señor Juan Daract, ha enviado un telegrama al ministerio del interior desmintiendo los hechos que han sido denunciados por miembros dirigentes del partido Unión Popular.

Dice su telegrama:

"A S. E. el señor ministro del interior, doctor Miguel S. Ortiz.—San Luis, marzo 27. — Acuso recibo del telegrama de V. E. retransmitiéndome las denuncias elevadas a ese ministerio contra las autoridades de la provincia, que de ser ciertas acusarían, como lo afirma V. E., una situación en extremo delicada y que, careciendo de verdad, sólo revelaría en mi concepto el propósito preconcebido de provocar del ejecutivo nacional actitudes y comunicaciones que redunden en perjuicio del buen nombre de mi gobierno para utilizarlas aquí como elemento de propaganda electoral. He afirmado y ratifico que ante las autoridades de la provincia y la justicia no se ha presentado ni una sola de las denuncias que relaciona V. E. en su telegrama que tengan atingencia con las garantías electorales, reclamadas tan repetidamente a ese ministerio. Si no basta mi afirmación, es evidente que esté el primer punto a comprobar en las investigaciones que según V. E. está haciendo practicar, porque no sólo demostraría el plan a que me refiero, de parte de los opositores a mi gobierno, sino también que no hubo desatención ni indiferencia por parte de las autoridades de la provincia, ni posibilidad de adoptar las medidas necesarias para castigar en caso de que hubiere habido culpables o desautorizarlas cuando resultaran falsos. He ordenado la instrucción de un sumario administrativo para esclarecer aquellos hechos que caen bajo esta jurisdicción contenidos en el telegrama de V. E. algunos antecedentes. El supuesto atentado al diputado Miguel B. Pastor no tuvo otro carácter que el de un incidente personal con el diputado Arancibia Rodríguez, cuyos detalles fueron transmitidos por el último en telegrama dirigido a V. E. En ese incidente, si bien fué presenciado por algunos empleados, porque ocurrió en una reunión social a la que asistían señoras, niñas y pueblo, aquéllos no tomaron la participación que les atribuye el diputado Pastor, ni se exhibió arma alguna. Del asalto a su domicilio en Mercedes, que denunció el otro candidato a diputado de la Unión Popular, doctor Mora Olmedo, no hay antecedentes ni noticia alguna en la policía de aquella ciudad, según acaba de informarme telegráficamente su jefe político. El director de la escuela normal de maestros, Berrondo, ha prestado y solicitado garantías para la ocupación efectuada por este gobierno, de la propiedad perteneciente a la nación que ocupaba el regimiento 16 de infantería Esa propiedad fué donada por el gobierno de la provincia, con cargo de edificarse e instalarse allí el internado regional. Abandonada esa idea y derogada la ley respectiva, mi gobierno solicitó se reintegraran nuevamente a la provincia esos terrenos, desde que no podían dárseles el destino para que fueron donados. En eesa circunstancia fueron solicitados provisionalmente para el alojamiento del 16 de infantería y al trasladarse éste a Mendoza, el jefe, mayor Anselmo Juanto, pasó la nota que por separado acompaño, poniendo en posesión del inmueble al gobierno de la provincia, que con este motivo había reiterado al señor ministro de instrucción pública el pedido de restitución. El director de la escuela normal pretendió ocuparlo arbitrariamente, sin poder explicar siquiera con qué objeto reclama para una escuela normal, terrenos alfalfados y toralizas que producen importantes rentas. En el incidente ocurrido el 6 de marzo, en carnaval, entre el hijo de Berrondo y un empleado policial, el último se limitó a hacer cumplir una ordenanza municipal que prohibía arrojar agua en la calle principal, donde las familias de nuestra sociedad celebraban un corso. El señor Berrondo no denunció tampoco a la policía ni a la justicia del crimen las amenazas de que se dice víctima. En cuanto al asalto que denunció la señorita Teodosia Pastor, fué comprobada su inexistencia por el intendente general de la policía, quien personalmente realizó el mismo día las investigaciones por orden del subscripto. Remito por correo copia autorizada de las renuncias de los señores Gregorio M. Páez, Tiburcio Rivarola, Pascual Osorio, para que V. E. se sirva constatar que no eran empleados públicos en la fecha en que se denuncian los abusos de autoridad cometidos por ellos. Igualmente envío el informe del superior tribunal de justicia a que me referí en mi anterior comunicación. Reitero a V. E. las seguridades de mi consideración distinguida.—Juan Daract, gobernador".

Por su parte, el diputado nacional, Miguel B. Pastor, comunica al ministro del Interior, lo siguiente:

Mercedes (San Luis), marzo 27 de 1916.

Sr. Ministro del Interior:

Mientras el señor gobernador de San Luis promete velar seriamente para que se realicen en la provincia las patrióticas y legítimas aspiraciones del Excmo. señor Presidente de la Nación, su ministro de Gobierno, doctor Adolfo Rodríguez Sáa, los demás empleados públicos y sus policías electoras, producen los siguientes hechos:

La policía de esta ciudad da libertad sin conocimiento del juez de la causa, a cuya disposición estaban los procesados Andrés y José Guerci, por homicidio, lesiones y desacato. Hoy están trabajando por el partido oficial en el colegio electoral del Morro. El siguiente telegrama, expedido de Zárate B, el día 19 del corriente, perdido por uno de los procesados y dirigido por un hermano de éste, evidencian la intervención de ese ministro elector, sugestiones en favor de un partido y que esa indebida libertad de presos fué en cambio de concurso político. José Guerci, Policía Mercedes. En este momento hago telegrama Rodríguez Sáa poniendo a su disposición nuestro concurso. Avisa al Morro para lo que hagan.—Luis.

El telegrama de los señores Salvador Amelio y Enrique Oribe del Morro, fecha 25 del corriente, prueban que aquéllos están en el Morro, prestando dicho concurso a la política oficial. Del transcripto resulta que otro telegrama firmado por Luis Guerci y dirigido al ministro Rodríguez Sáa el 19 del actual, debe estar el original en las oficinas del telégrafo Nacional, de modo que en manos de V. E. está la prueba suficiente de estos hechos; que no podrán ser negados por el señor gobernador de San Luis. Hechos que ayer han sido por el juez y fiscal de la causa. Segundo el jefe de esta policía, señor Sosa, ayer estuvo en la estancia Vizcacheras de S. Jorba, a solicitar el concurso del personal para el partido oficial.

Los comisarios de esta ciudad, pretextando contravenciones, arrestan a los electores y les dan libertad mediante entrega de la libreta de enrolamiento.

Tercero: En el colegio electoral de Renca el contador general de la provincia, Pablo S. Lucero, con poder público que ejerce actualmente hace notificar por la policía a los electores opositores para secuestrarles las libretas.

Así lo ha hecho con Patrocinio Barroso, a quien el comisario Sarmiento personalmente le ha retirado la libreta. El día 24 del corriente fueron notificados a la policía: Emerito Aguirre, Pablo Silva, Juan V. Silva, Liborio Adaro, Pedro Gil, con el mismo objeto. Al elector Audicio Devía, Pablo Lucero le exigió adhesión y como se negase le amenazó que tendría que pagar la tasa militar, arma ésta que esgrime a menudo el oficialismo.

Cuarto: En los colegios electorales del departamento Pringles un comisario Alvarez, reciente nombrado, está notificando por grupos a los opositores, los encierra bajo llave, empieza por amenazarles y concluye por aplicarles castigos corporales y multas hasta arrancarles las libretas. El día 24 último, procedió así con los electores opositores: Juan Alfonso, Pedro Pizarro, Gregorio y Hermelindo Arias, Vicente Alanís, etc. Sería muy largo dar la lista de la mayoría del electorado, basta decir a V. E. que ni ha respetado ese comisario al presidente de nuestro partido, persona de edad, anciano, lo ha notificado para aplicarle multa, con el propósito confesado de mandarlo preso a Mercedes o a San Luis, como han hecho en Santa Rosa, donde arrestaron dos electores: Juan B. Rivarola y Domingo Agüero, y otros para impedir que trabajen en favor de la oposición, como hicieron con Pedro Fedes que dos veces lo mandaron preso sin motivo. El juez del crimen, mediante el recurso de habeas-corpus da libertad en seguida lo vuelven a tomar preso, llenando así el oficialismo el propósito de no dejarlo trabajar en su contra. Ayer el comisario Alvarez y juez de paz G. Rossi, recorrieron los electores de la sección Rosario, amenazándolos con multas y prisiones que no tardan en hacer efectivas. No sigo la penosa enumeración de hechos tan vergonzosos porque estoy convencido de la inutilidad de hacerlo, dado que en los colegios electorales, el abuso de autoridad, la amenaza, el cepo y la barra, el despojo de la propiedad y el honor, son las armas que esgrimen los hombres de este gobierno elector, para privar a nuestro partido del triunfo, que legítimamente ha sabido asegurar, con la corrección de sus procederes y sanos propósitos que ha puesto en práctica. Lo que ha merecido el concurso de la mayoría de los electores, en toda la provincia. El señor gobernador de San Luis puede decir porque no concurrimos a él, pero por nuestra parte y con franqueza, debemos establecer ante V. E. que no lo hacemos porque él no gobierna ni atiende ninguna denuncia y vive tan ajeno a todo que solo así se explica que en su telegrama de contestación al del excelentísimo señor presidente, afirme: Que ante el señor juez federal no se ha entablado un solo juicio por violación de la ley electoral, cuando no sólo se han entablado varios juicios, sino que en presencia del coronel Jaureguiberri ocurrí ante el juez federal y fiscal nacional, para que se pronunciaran en los diversos juicios en que aparecieron empleados de policía acaparando libretas. Ellos y las constancias de autos pueden justificar que es así y no como lo afirman el señor gobernador. Por otra parte, ¿para qué ocurrir a éste, si al contestar al telegrama que le hicimos con el senador Guiñazú nos manifestó en forma categórica que no atendería nuestras reclamaciones so pretexto de que contenían conceptos irrespetuosos? Este telegrama y la contestación los leyó V. E. Se publicaron y de su texto resulta antojadiza tal afirmación. Estoy convencido, señor ministro que para los hombres de este gobierno, son ineficaces las exhortaciones, pues que en contestación del señor gobernador al Excmo. señor presidente de la República, se trata de engañar a éste, se hacen promesas de lealtad que no se tiene el ánimo de cumplir y se altera a sabiendas la verdad de los hechos probados análogos a los que acabo de concretar. Saludo a V. E. con su consideración distinguida. — Miguel B. Pastor, diputado nacional.

También se dirige al ministerio el señor Francisco Tapia, miembro del partido Radical, denunciando lo siguiente:

NASCHEL (San Luis), marzo 28 (8.40 a. m.) — Tengo el honor de dirigirme a V. E. para poner en su conocimiento que el oficialismo de esta provincia, por intermedio de sus agentes, me hace víctima de incalificables persecuciones, amenazándome de muerte y pretendiendo hacerme salir de Naschel, con el propósito de restar elemento a la Unión Cívica Radical en los próximos comicios de abril.

En consecuencia, ruego a V. E. se digne pedir garantías para mi vida.

Saluda con mi consideración distinguida. —Francisco Tapia.

LA UNION (San Luis) marzo 27 (2.46 p. m.) — Señor ministro del Interior.

Acabo de llegar del pueblo de Cochiquingan en jira política. Encuentro que el subcomisario Raúl Barreiro, ha detenido anoche y tiene incomunicado al presidente del partido Unión Popular de esta localidad, señor Juan Discon, administrador del gran establecimiento ganadero de Cochiquingan de la sociedad anónima Cochiquingan Ltda.

Según me informaron personas imparciales Discon fué provocado por dos individuos partidarios del gobierno, hermano uno del jefe del Registro Civil y al pedir auxilio a la policía, ésta procedió a detenerlo, dejando en libertad a los agresores. Apenas llegué, presentéme a la policía, acompañado de un grupo de amigos, y el oficial Juan Díaz me informó que Discon estaba preso e incomunicado y que no podía hablarlo. El subcomisario Barreiro decía ayer públicamente que la reunión de la Unión Popular que debía verificarse hoy no se realizaría, pues la evitaría con la fuerza pública. Hágole presente que Discon es persona distinguida, extensamente vinculada y de gran responsabilidad moral y material. Hace 5 días, el mismo subcomisario, con el jefe del Registro Civil, pegaba, personalmente, boletines de propaganda del partido Demócrata Progresista, y al observarle nuestro correligionario Silvestre Frías que esa tarea no correspondía a las autoridades, fué agredido por ambos. Emeterio Vilches, sujeto de malos antecedentes con varias entradas en la cárcel de Mercedes, en jira política por cuenta del gobierno, y acompañado por el subsecretario del ministerio de la provincia, del receptor de rentas de fortuna y el oficial de policía de Baguál, Guillermo Flores, agredió a nuestro correligionario señor Hermógenes Muñoz, produciéndole grave lesión en el rostro con una cachiporra de que estaba provisto, por el solo hecho de manifestar pacíficamente ideas políticas contrarias a las del gobierno, y amenazado en ese mismo momento por el oficial Flores, que le hizo lo sacaría a balazos. Estos hechos presenciáronlo numerosas personas, pues ocurrió en una fonda. Muñoz es un pacífico y honrado vecino de setenta años de edad. Delincuentes en libertad continúan en jira política. Hágole presente que el subcomisario ministerios renunció simuladamente con el solo objeto de dirigir trabajos políticos en esta región. Tengo en mi poder pruebas documentadas de esta aseveración que oportunamente haré llegar a V. E.

Vuelvo a manifestar, señor ministro, que si el P. E. no garante con su autoridad la vida de los opositores, no será posible ejercitar derechos cívicos, ni llegar libremente a las urnas del dos de abril.

Estos concretos pruebas una vez más, la grave situación porque atraviesa esta provincia y espero decidirá al Excmo. señor presidente a tomar medidas necesarias, a fin que sus elevados y patrióticos propósitos no sean ni encarnecidos ni defraudados. Saluda a V. E. con toda su consideración. — E Mora Olmedo.

Una página de psicología

Desgraciados los antiguos que no gozaron la íntima satisfacción de ver reproducidas sus páginas en una pequeña lámina fotográfica y que tuvieron que conformarse con la silueta lineal, como en Egipto, o con el pequeño busto de mármol, como en Roma! Bien que este último sea de una naturaleza más noble y perdurable que la de la placa de Daguerre, no es posible dudar que carece de importancia cuando no se le coloca en un paseo público y en memoria de algún personaje tres veces ilustre. Pero el retrato sí que reune la doble importancia de ser familiar y externo, de conservar la "vera efigie" del pariente que vive en tierras lejanas o que mora en el seno de la madre común, y de difundir por todas partes la noble prestancia del político, la arrebatada configuración facial del actor dramático, la graciosa melena del literato, el severo porte del militar y la violenta actitud de la bailarina... Y esos gestos, esas aposturas y esas largas y ya gloriosas cabelleras van, en alas del periodismo, a todos los rincones de la república. En su presencia se extasían de admiración los literatos que no han logrado aún la popularidad del tiróforo eminente; los políticos se sienten confortados por el espectáculo de la barba de la nariz y de los ojos del "leader" que allá, en la ciudad opulenta y magnífica, maneja desde su amplia silla curul los entretelones de la democracia. Ante tales retratos se siente el placer de una íntegra posesión espiritual. La inteligencia humana que, como decimos los psicólogos, tiende a realizar, aquiera sea en la intimidad del espíritu, las bellas fantasías o las dulces esperanzas, infunde a esos retratos el vigor actuante de que carecen. Y es así que, en la imaginación del ciudadano, el retrato sale de la hoja de papel. Emerge de ella con la actitud que el espectador ha supuesto familiar y frecuente en su héroe dilecto. Ora es el poeta que irrumpe en la estrofa llena de luz; ora es el guerrero que levanta su sable victorioso o que señala, con el índice augusto, en cuyo extremo la uña dibuja una pequeña cinta negra, el camino del triunfo; ora es el político que se arregla la barba, que tose para acomodar la voz, que levanta la mano elocuente y que después de dirigir la mirada avizora a todos los ámbitos, dice: señores...

¡Ah la emoción del retrato y la popularidad que discierne! Merecería que le dedicásemos una de esas frases en latín que quedan tan bien, con todo su prestigio de cosa muerta, en la página literaria...

Los argentinos amamos el retrato. Las señoras que veranean este año en Mar del Plata se dieron el placer de verse en retrato, caminando por la anchurosa rambla, como un "personaje conocido". Cierto fotógrafo, conocedor de las debilidades humanas, y profundo psicólogo empírico, a quien Shakespeare hubiera dicho: camarada; cierto psicólogo, repetimos, concibió la idea de "sacar" a los transeuntes en Mar del Plata. No hubo bicho viviente que no tuviese una de esas fotografías. Con ello se obtenía un doble resultado: primero, poseer un retrato; segundo, conseguir un documento irrefragable de su estadía en Mar del Plata y de sus frecuentes baños en la onda pérfida.

Pero la fotografía ha invadido, además, el campo político. Los candidatos demócratas pueden admirarse en las paredes de la ciudad. La fotografía y el engrudo han cumplido este año con su deber.

INSTRUCCION PUBLICA

INSTITUTO SUPERIOR DE ECONOMIA DOMESTICA

El 15 del corriente se inauguraron en ese instituto, Carlos Calvo 922, todos los cursos con numerosa asistencia de alumnas. Se reciben inscripciones para cursos completos de economía doméstica, para la formación de profesores diplomados, cursos gratuitos para obreras, cursos especiales para cocineras, y cursos particulares de Cruz Roja, con diploma especial, cocina, puericultura, corte y confección, labores y encajes y planchado. Pensionado para señoritas maestras y empleadas.

NOMBRAMIENTOS

En su última sesión el Consejo Nacional de Educación ha resuelto efectuar los siguientes nombramientos:

Consejo Escolar N.o 1. — Angel Manterani, escuela número 1.

Consejo Escolar N.o 4. — Eva Alippi, escuela N.o 3.

Consejo Escolar N.o 11. — María Genoveva Fenado, escuela N.o 7; Margarita J. Etchehum, Directora, escuela N.o 14; Elisa Kirschbaum, escuela N.o 7; Delicia Caraffa, escuela N.o 10; Isabel M. Morales, escuela N.o 19; María Isabel Masondo, escuela N.o 12; María I Alarcón, escuela N.o 12; Florentina M. Morales, escuela N.o 16; Inés Juárez Carbone, escuela N.o 12; Argentina I. Avallone, escuela N.o 15; María E. Schereider, escuela N.o 15.

Consejo Escolar N.o 15. — Mara Delfina Saporiti, escuela N.o 6; Rosa María Luna Pérez, escuela N.o 6; Elena Piñeyro, escuela N.o 15. Justa Foliu de Rodríguez, escuela N.o 15; Eduviges Dorotea Holiman, escuela N.o 15; Nicolás Girón Priante, escuela N.o 5; Rosa Balán, escuela N.o 13; Elsa Chasseing, escuela N.o 13; Victoria Visingardi, escuela N.o 13.

Consejo Escolar 17.a — Natividad Echevarría de Lonnardt, Directora Escuela de reciente creación; Leonor de Iribas, escuela número 5.

Consejo Escolar 18.a—Carlos Pollerano, vicedirector, escuela N.o 16.

Consejo Escolar 19.a — Catalina F. Comas, directora, escuela N.o 3; Santiago M. Schivo, vicedirector, escuela N.o 3.

Consejo Escolar 20.a — Lorenza Rozzetta, vicedirectora, escuela N.o 7; María Concepción Luda, escuela N.o 9; Catalina Dávila Farich, escuela N.o 5; Amalia De Scha, escuela N.o 10.

Departamento Nacional de Higiene

INSPECCION DE FARMACIAS

Se han inscripto como auxiliares de farmacia los siguientes señores. Mario Vistarini, Clirico Vrandizaga, Fernando Mambretti y señorita Juana Izzi.

Se han efectuado las siguientes transacciones de farmacias a nombre de sus nuevos propietarios y directores responsables: farmacia Carlos Pellegrini 1100, farmacéutico don Angel E. Torrent; Paraguay 5301, farmacéutica María Esther de Rioja; Cabrcas 2800, farmacéutica María L. Cobanera; Nazca 899, farmacéutico Olimpo R. Pasta; Conde 2020, farmacéutico Israel Tiffemberg; Martín García 302, farmacéutica Zulma Ferreyra.

COMISION DE ESPECIALIDADES

La comisión del presente año, que interviene en la aceptación de las especialidades medicinales que se introducen en el país, ha quedado integrada con los farmacéuticos señores Emilio Imaz y Roque — Fumasoli.

ESPECIALIDADES CONCEDIDAS

Por haber llenado las cláusulas establecidas en la reglamentación de la ley 4687, el departamento nacional de higiene ha concedido la venta libre a los siguientes nuevos preparados medicinales: "Inyección al sulfo-fenato de cinc resarcinado", "Eptalgina", "Coricida" y "Jarabe yodo-tánico fosfatado".

PROFESIONALES AUTORIZADOS

En las condiciones de práctica han sido autorizados los siguientes profesionales para dirigir botiquines: en Larronde, don Evaristo Troncoso; en Comarones, Juan de Luca, y en Miguel Cané, César Fontanella; y para ejercer la odontología en Santa Rosa de Toay, la señora Elisa V. G. de Orrego.

PREPARACION DE SUERO ANTIVENENOSO

A fin de poder preparar el suero curativo contra la mordedura de reptiles venenosos, en el laboratorio del departamento nacional de higiene, esta repartición ha distribuído a los consejos de higiene y asistencias públicas del país 123 tarros especiales para poder remitir víboras vivas al instituto de referencia.

HIGIENE ALIMENTICIA

Por encontrarse en mal estado de conservación 15 cerdos que se encuentran depositados en el frigorífico "La Negra", el departamento nacional de higiene ha prohibido su introducción para el consumo.

UNIVERSITARIAS

FACULTAD DE DERECHO

Para hoy a las 5 p. m., están citadas las siguientes comisiones examinadoras: Derecho penal, Derecho civil, Derecho administrativo, Derecho comercial (primer curso) para los alumnos del Notariado, Derecho marítimo, Quiebras y Legislación aduanera.

FACULTAD DE MEDICINA

Hoy se reunirán las siguientes comisiones examinadoras: A las 5 p. m., Obstetricia (primer año), Anatomía descriptiva del doctor Gómez e Higiene Médica, a las 9: Física Médica, Anatomía Topográfica e Histología.

Para mañana están citadas las mesas de Física Farmacéutica, a las 8.30 a. m., y Cirugía, a las 9 a. m., en el hospital Ramos Mejía.

EXAMENES EN LA FACULTAD DE DERECHO

Mañana, a las 2 p. m., habrá exámenes de jurídicas y a las 4.30 de finanzas.

BIBLIOGRAFÍA

MATEMATICAS FINANCIERAS

(por José González Galé)

Un joven e inteligente profesor de la Facultad de Ciencias Económicas: don José González Galé, acaba de publicar un volumen titulado "Matemáticas financieras", de positiva utilidad para el estudio de dicha materia y llamado a una favorable acogida en los círculos universitarios.

Dice el señor González Galé en el prefacio de su importante trabajo:

"Desde que publicamos nuestra "Algebra Financiera" — agotada con mayor rapidez de lo que nos atrevimos a esperar — los estudios de Matemáticas Financieras y actuariales han adquirido en la república un extraordinario desarrollo.

"La creación de la Facultad de Ciencias Económicas que ha absorbido los antiguos cursos para "Contadores Públicos", que se dictaban antes en la Escuela Superior de Comercio [illegible], elevando la categoría de universitarios tales estudios, ha elevado, necesariamente, su nivel. A su vez, las escuelas de Comercio de la nación han ampliado considerablemente sus programas de matemáticas y han dado cabida en ellos a las principales cuestiones de carácter financiero que se reservaban antes para los citados cursos de contadores.

"Tales hechos nos inducen, llegado el caso de publicar esta obra — que es algo más que una segunda edición de nuestra "Algebra Financiera" — a introducir en ellas importantes ampliaciones que han exigido su división en dos volúmenes.

"En el [illegible] consagrado exclusivamente a la teoría de los intereses y descuentos y de las anualidades ciertas, hemos incluído, sin alteraciones sustanciales, los dos primeros libros del [illegible] comprendían las tres cuartas partes de aquella obra. Pero, para ponerla en consonancia con las necesidades del momento, hemos introducido una gran cantidad de cuestiones de carácter menos elemental que permitan a los estudiosos adquirir mayores conocimientos en tan interesante rama de la ciencia".

Automóviles y carruajes para paseo
SERVICIOS FUNEBRES
IRIBARNE & Cía.
Casa central: TACUARI 344
TELEFONOS: U. Telef. 446 y 1513. Libertad—Ccep. 862, Central
NO CONFUNDIR

AVISOS FUNEBRES

ENTIERROS

MARIA DEL CARMEN BARO. — (q. e. p. d.) — Falleció el 27 de Marzo de 1916. — Sus padres Evaristo A. Baró y Mercedes Mouchard de Baró; sus hermanos Mercedes Magdalena, Luis Eduardo y María Elena Baró; sus abuelos Domingo L. Baró, Magdalena de la Lastra de Baró y Ventura de la Lastra de Mouchard; sus tíos, primos y demás deudos, invitan a sus relaciones a acompañar los restos de la extinta al cementerio del Norte, mañana martes 28 a las 4 p. m. El duelo se despedirá por tarjeta. Casa mortuoria, Humberto 1.o 2716, Nota: Carruajes en la casa Mirás Hnos. y Cía.

510 v. 28 Marzo.

MISAS Y FUNERALES

FELISA OCAMPO DE CARABASSA. — (q. e. p. d.) — Falleció el 31 de marzo de 1914. — Por el eterno descanso de su alma se dirán misas en el templo de Nuestra Señora de la Merced, el viernes 31 del corriente de 7 a 11 a. m. — La familia asistirá a la última misa.

CAROLINA NAVARRO DE OBLIGADO. — (q. e. p. d.) — Falleció el 27 de marzo de 1912. — La familia invita a sus relaciones, quieran acompañarlos a rogar a Dios por el eterno descanso de su alma, en la misa que se celebrará en la capilla del Carmelo, el día 29 del corriente a las 10 a. m. — Favor que agradecerán.

FRANCISCO PARENTI. — (q. e. p. d.) — Falleció el 30 de marzo de 1914 — Su esposa, María D. de Parenti; sus hijos y demás deudos, invitan a sus relaciones a las misas que por el eterno descanso de su alma se celebrarán en el templo del Socorro (Suipacha y Juncal), el jueves 30, de 6 a 10 a. m. — La familia asistirá a la misa de 10 a. m. — Favor que agradecerán.

MANUELA DOMINGUEZ DE VIOLA. — (q. e. p. d.) — Falleció el 10 de marzo de 1916, confortada con los auxilios de la santa religión y la bendición papal. — Sus hermanas políticas, Clara Viola y Petrona B. de Viola y las familias de Viola y Paso Viola, invitan a sus relaciones a las misas que en sufragio de su alma se celebrarán en la iglesia de Santa Lucía, el miércoles 29 a las 10 a. m.

FERNANDO JOSE PATERNOSTER. — (q. e. p. d.) — Falleció el 14 de marzo de 1916. — Sus hijos, Huberto, María P. de Collet, Emilio, Gustavo, Berta P. de Puentes y Celina P. de Salgado; sus hijos políticos, Magdalena M. de Paternoster, Luisa Collet, Octavio Puentes; sus nietos, sobrinos y demás deudos, invitan a sus relaciones a acompañarlos a rogar por el eterno descanso de su alma, en los funerales que se efectuarán el miércoles 29 del corriente, a las 10 a. m., en la iglesia de San Miguel Arcángel. — Favor que agradecerán.

ANA SPINELLI THOMSEN DE ERACARRET. — (q. e. p. d.) — Falleció el 15 de marzo de 1915. — Su esposo, Luis Eracarret; sus padres, Arsencia Spinelli y Ana Thomsen; sus hermanos, Guillermo Miguel, Justina Julia, Arsenio Carlos, Juana y Pedro Román Spinelli Thomsen; sus padres políticos, Fernando Eracarret y Josefina A. de Eracarret; sus hermanos y hermanas políticos; tíos, sobrinos y demás deudos, invitan a sus relaciones al funeral de cabo de año que se celebrará en la iglesia de Las Flores, el miércoles 29 de marzo a las 10 a. m. — Favor que agradecerán. — El duelo se despedirá por tarjeta.

DEPORTES

FOOTBALL

Asociación Argentina de Football

—

SORTEO DE SECCIONES

Ayer fueron sorteadas en la asociación las secciones a que corresponderán cada uno de los clubs que tienen división intermedia (no reserva).

El resultado fué el siguiente:

Sección A—

Talleres, Liberal, Palermo, Argentino Juniors, Sportivo Barracas, Sportivo Villa Ballester, General Belgrano de La Plata, Comercio y Defensores de Belgrano.

Sección B—

Tigre Juniors, Vélez Sársfield, Buenos Aires, Honor y Patria, Floresta, Alumni, Burzaco y Chacabuco.

Sección C—

Argentino de Avellaneda, All Boys, Barracas Central, Germinal, Lanús, Martínez, Progresista y Sportivo del Norte.

DE MAR DEL PLATA

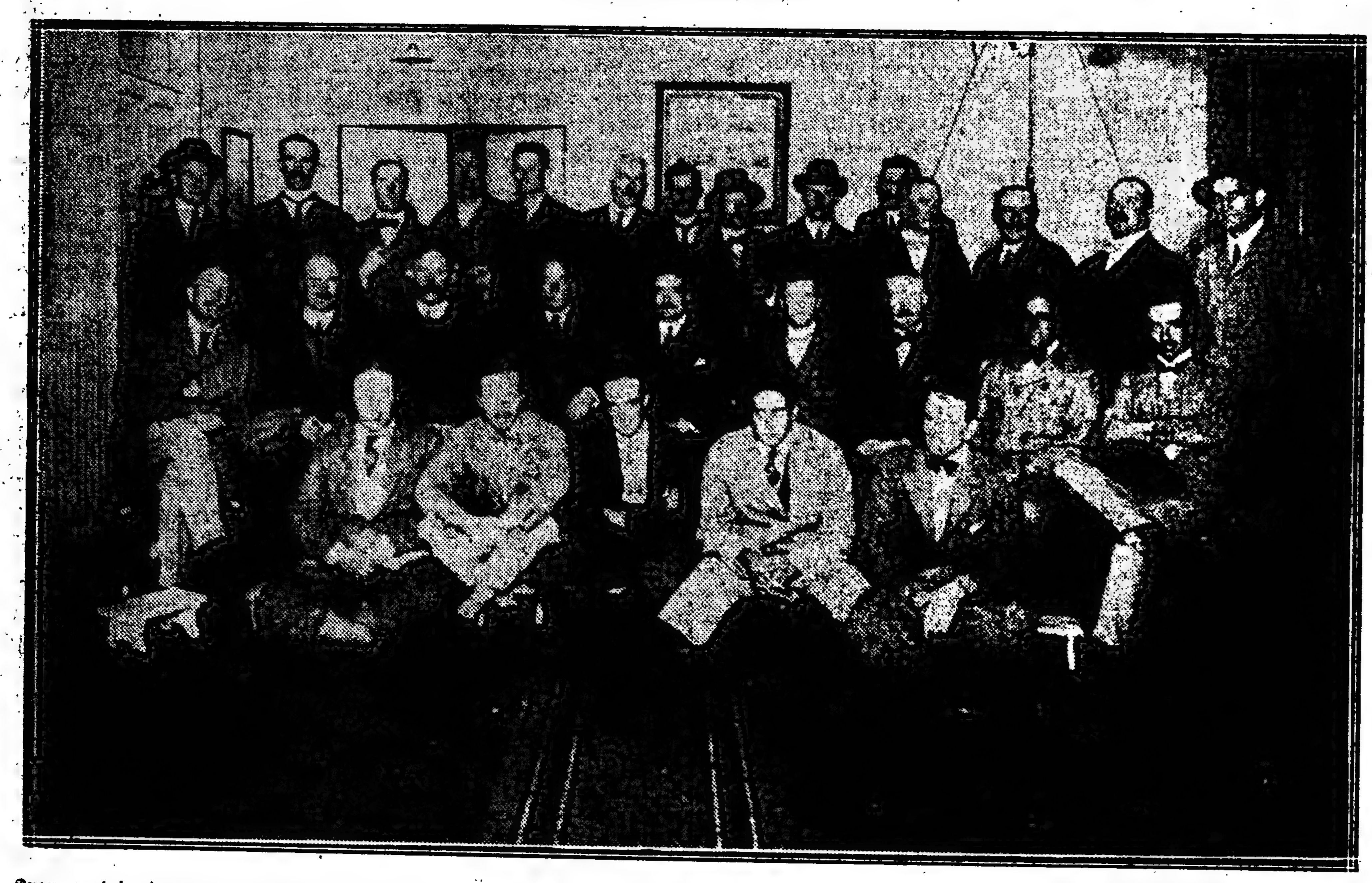

Gran match de ayer en el Golf de Mar del Plata entre el Golf Club Lomas y el Golf Club Mar del Plata. — El match fué ganado por el último

INFORMACION GENERAL

El jueves próximo se reunirán los señores miembros del consejo superior de la Asociación Argentina de Football.

Se tratará de señalar definitivamente la fecha para la realización de la asamblea general de delegados.

Se han dirigido las correspondientes notas de invitación a las instituciones sudamericanas afiliadas, para que tomen parte en el campeonato sudamericano a realizarse durante la semana del centenario, de acuerdo con el proyecto presentado al consejo superior por el señor Lussini

---

Mañana, a las 5.30, será sorteado el fixture de las divisiones inferiores en el local de la Asociación, Reconquista 316.

Todos los jugadores que pertenezcan a equipos de clubs afiliados a la Asociación Argentina de Football deberán concurrir a los partidos oficiales munidos de su correspondiente credencial de identidad. La falta de este documento puede traer aparejada la pérdida del partido o la inhabilitación del jugador que no la tenga.

Probablemente no se jugarán partidos oficiales el próximo domingo, debido a las elecciones.

VARIAS

CLUB A. BANCO DE GALICIA Y BUENOS AIRES

Se ha constituído con este nombre un nuevo club deportivo, que se afiliará a la Liga Bancaria para disputar los campeonatos de football que ésta organiza.

La comisión directiva elegida es la siguiente:

Presidente, A. R. de Fraga; vicepresidente, D. A. Neceti; secretario, P. Gómez; prosecretario, J. M. Posse; tesorero, J. Arbeleche; vocales: P. Viqueira, J. M. Collazo, J. F. Boschetti, J. Lasteri, R. Balcarce, G. T. Zapata y A. Vidal.

CLUB A. BOCA ALUMNI

La asamblea general de socios de este club, que debió realizarse el 22 del corriente, ha sido transferida para mañana, en el mismo local, Pedro Mendoza 2393.

CLUB DEPORTIVO POLICIA DE LA CAPITAL

En el local Moreno 2037 realizarán esta noche, a las 8.30, los socios de esta institución su asamblea general ordinaria, en la que se procederá a la elección de la comisión directiva y a la aprobación de los estatutos.

Deportes varios

COLOMBOFILA

SOCIEDAD GENERAL SAN MARTIN

Desde Campana a esta capital fué disputado, el último domingo, el concurso de pichones, primera serie, organizada por la sociedad colombófila General San Martín y cuyo recorrido era de una distancia aproximada de 63.000 metros.

El fuerte viento y la lluvia caída el día de la prueba no fueron inconveniente para su realización, cuyo resultado fué el siguiente:

Primero, palomar La Argentina, del señor M. Amoedo, a razón de 930 metros por minuto; segundo, palomar El Pirincho, del señor A. J. Gilligham, a razón de 927 metros 60 centímetros por minuto; tercero, palomar El Mono, del señor C. Coquet, a razón de 926 metros 50 centímetros por minuto; cuarto, palomar El Pirincho, a razón de 25 metros por minuto; quinto, La Argentina, a razón de 924 metros por minuto.

BOX

EL HIPNOTISMO EN EL RING

Los boxeadores, como los poetas, nacen, no se improvisan.

"El instinto del box — dice Carpentier, en su libro titulado "Mi método" — debe hallarse en cierto grado desde el nacimiento. El arte de boxear no puede enseñarse a aquel cuyas inclinaciones y aptitudes no lo conduzcan por este camino". Por esto es que el maravilloso "boy" aconseja a los principiantes a que se estudien primero y vean si realmente poseen aptitudes para el boxeo.

Sin embargo, aparte de las aptitudes, Carpentier cree que la fuerza de voluntad del contrario es de gran valor durante el combate. Es sabido que la fuerza de voluntad de una persona sobre otra se manifiesta por el dominio de aquélla sobre ésta.

"Esta especie de influencia hipnótica — dice Carpentier — desempeña un papel importante en el ring, pues si un boxeador puede influenciar a su rival, antes o en el transcurso del combate, hasta el punto de hacerle creer que será vencido en el empeño, puede creerse como tal".

Tommy Burns fué mi gran creyente en este poder del "fascino" y muchas veces declaró haber hipnotizado a su adversario.

La táctica de acecharlo largo tiempo, sin entrar derechamente en combte, debía ser de un efecto desastroso para los nervios de sus rivales. Nadie practicó mejor el método que el ex campeón del mundo y quizás fuera el primero de los que se han dado en llamar "boxeadores cerebrales", que supo apreciar toda la eficacia de este sistema de intimidación.

TIRO

TIRO FEDERAL ARGENTINO

Concurrida estuvo la última reunión, destacándose una vez más sus hábiles tiradores con que siempre supo contar esa institución e igualmente el tiro obligatorio.

El resultado general del último concurso es como sigue:

Fusil. — Categoría A: Primero, F. Lizarán, con 255 puntos: premio: vaso de plata y esmalte; segundo, Ricardo Vá, 350, apoyado, medalla de oro; tercero, D. Schettini, 25 fosforera de plata; cuarto, C. J. Nessi, 345, cortaplumas de plata; record, F. Lizarán, 45, medalla de plata.

Categoría B: Primero, J. B. Arnold, con 215 puntos, cubierto de plata; segundo, Ricardo R. Bauche, 214, cigarrera de plata; tercero, José Díaz Romero, 198, cortaplumas de plata; cuarto, J. M. Bravia, 190, lápiz de plata; record, J. B. Arnold, 46, medalla de plata.

Categoría C: Primero, Eduardo Boiso, con 237 puntos, puño de bastón de plata; segundo, Jaime Mateu 232, medalla de oro; tercero, César Gibaga, 230, lápiz de plata; cuarto Oscar Olivera, 227, dos cucharitas de plata; quinto, Federico L. Aimé, 223, apoyado, botecito de plata y boquilla; record, Eduardo Boisi, 48, apoyado, medalla de plata.

Categoría D: Primero, José Nocerino, con 140 puntos, apoyado, reloj de plata, especial; segundo Andrés Laya, 140, copita de plata y esmalte; tercero, C. de Dominico, 138, alfiler de oro; cuarto, Alfredo Jordán, 136, alfiler de plata; quinto, Clementino Rossi, 134, cortaplumas de plata y esmalte; sexto, Víctor Casarino, 127, dos cucharitas de plata.

Revólver. — Categoría A: Primero, F. V. Soto, con 264 puntos, vaso de plata y esmalte; segundo, Dr. Silverio J. Preta, 260, apoyado, medalla de oro; tercero, Carlos de Dominicis, 250, fosforera de plata y esmalte; cuarto, Pedro Aguerre, 259, dos cucharitas de plata; record, Carlos de Dominicis, 57, medalla de plata.

Categoría B: Primero, A. A. Storni, con 258 puntos, apoyado, juego cubierto de plata; segundo, A. Viñuela, 258, cigarrera de plata y esmalte; tercero, A. E. Luna, 236, dos cucharitas de plata; cuarto J. Beverina, 221, trébol con esmalte; record, A. Viñuela, 53, apoyado, medalla de plata.

Categoría C: Primero, A. Virelli con 236 puntos, puño de bastón de plata; segundo, J. Albizuri, 228, alfiler de oro; tercero, Manuel Zadoff, 221, cortaplumas de plata y esmalte; cuarto, R. Piola, 210, medalla de plata, especial; quinto H. Pascualetti (hijo), 206, una cucharita de plata.

Categoría Libre: Primero, René Bastianini, con 265 puntos, reloj de plata; segundo, C. J. Rivarola, 255; alfiler de oro; tercero, A. A. Aleu, 238, estandarte miniatura de plata.

Moscas, revólver, apertura, Dr. Francisco V. Soto; clausura, Carmelo Bohigas. Fusil, a 250 metros, Abraham Palacios, a 300 metros, Dr. Schettini, a 350 metros, L. Armanino.

Notamos a diario en ese stand que dada la gran masa ciudadana que a él acude al llamado patriótico y desinteresado son insuficientes el número de blancos de que dispone, especialmente para las primeras categorías, dificultad que observándola la dirección general de tiro con la actividad que a ella caracteriza, se subsanaría en pro de tan noble deporte, habilitando mayor número de blancos proporcionalmente a la cantidad de tiradores.

CICLISMO

CLUB CICLISTA SAN CARLOS

El domingo 9 de abril, será disputada una carrera organizada para menores, sobre el recorrido "Medrano y Rivadavia-Ramos Mejía".

La señal de partida será dada a las 6.30 a. m. recibiéndose sobre la misma las inscripciones hasta media hora antes del comienzo de la prueba.

Jueces de salida: R. Ramírez y J. Almalvez. Jueces de entrada en Ramos Mejía, B. Barcaran y R. del Grosso.

Colectividades extranjeras

"LAGO DI COMO"

El domingo próximo, 2 de abril, esta sociedad dará una gran velada en los salones de su local, Cangallo 1256.

Espérase un éxito muy grande, como lo han tenido las fiestas anteriormente celebradas por la "Lago di Como".

INFORMACION GENERAL

CENTRO CATOLICO DE ESTUDIANTES

De acuerdo con lo resuelto por la mesa directiva de esta asociación de universitarios, mañana a las 9 p. m. se reunirá en su local Junín 1063 la comisión de propaganda para tratar diversos asuntos entre los que figuran: inauguración de una escuela de propagandistas católicos que dirigirá el presbítero Dr. Gustavo J. Franceschi, ampliación de la biblioteca social y del órgano de la institución "Tribuna Universitaria" paseo campestre al que serán invitados los centros afiliados de La Plata Flores y Luján, reorganización de la comisión y otros varios asuntos que figuran en la orden del día.

El jueves a la misma hora y con asistencia del asesor eclesiástico de la institución se reunirá la comisión directiva con el fin de tratar sobre la conveniencia de reformar los estatutos sociales e incorporar la "sección graduados" a la [illegible] vincular más estrechamente a los asociados que, por el hecho de terminar sus estudios universitarios, dejan de pertenecer como socios activos de la institución.

MONUMENTO A PI Y MARGAL

La comisión ejecutiva de Buenos Aires del Monumento a Pi y Margall y que secunda la hermosa iniciativa de la municipalidad barcelonesa de honrar la memoria de aquel excelso patriota, ha quedado constituída en la siguiente forma:

Presidente, ingeniero Federico Tárrega; secretario, Ernesto Colomé; tesorero, señor Guillermo Villaverde y vocales los presidentes de: Club Español, Centro Gallego, Círculo de Aragón, Montepío Monserrat, Casal Catalá, Orfeón Español, Submarino Peral, Centro Balear, Orfeó Catalá, Asociación Patriótica Española, Círculo Valenciano, Centro Riojano, [illegible] Bök, Centro Navarro, Unión Madrileña, Agrupación Artística Gallega, Centro Numancia, Ateneo Hispano Americano, Sociedad Cultural Española, Centro Murciano, Albacetense y Centro Asturiano Villamil.

CENTROS RECREATIVOS

DIVERSAS NOTICIAS

Los rebeldes. — Como ya hemos anunciado anteriormente, este centro efectuará el sábado 1.o del mes entrante una tertulia familiar en el salón Giuseppe Garibaldi, Sarmiento 2419.

Durante la velada se repartirán los premios de carnaval, que serán adjudicados en la siguiente forma:

Centros. — Medallas, gran premio de honor, Languillo y los suyos, Lucero de Palermo, Aurora Pampeana, Los enamorados y el Cocoliche (Seppa). Disfraces. — Primeros premios, medallas, a las señoritas F. Palo, Lola Nardi, Irene Tibaldi, Sara Estévez, Sara Rivero, Aída di Lorenzo y Pocho Demetrio.

Glorias a Jorge Newbery. — Para el sábado 8 de abril, este centro ha organizado una fiesta literario-musical en el salón de la sociedad de socorros mutuos de Belgrano, Moldes 2159, en homenaje a la memoria del ingeniero Jorge Newbery.

En el programa preparado al efecto, figurarán los números siguientes:

Discurso de apertura de la fiesta por el señor Emilio Aicardi y trozos selectos de música, que serán ejecutados por las niñas María Elena Hoeel, Hilda Méndez, Juana Monti, María Esther Hoevel, Lucía Anchulidad, Olga Bordoni, Elisa Freiselinard y los señores Rafael Mandarini, Luis Freiselinard y Carlos Pisati.

Independientes de Linares. — Este centro anuncia para el sábado 8 del mes próximo, un baile familiar que se efectuará en el salón La Providencia, Yerbal 2636.

MARIA COSTA, HUERFANA DE PADRE Y MADRE, CON 6 HERMANOS CHICOS, SE ENCUENTRA EN LA MAYOR INDIGENCIA; PIDE A LAS PERSONAS CARITATIVAS LE AYUDEN. ORURO 1096.

CULTOS

CATOLICO

—

San Ignacio. — Mañana, a las 5 p. m., después del rezo del rosario, se hará la devoción a la Santísima Virgen del Carmen. Predicará el cura rector de la parroquia

Santo Domingo. — Hoy a las 7 y 30 p. m. rezo del santo rosario, vía crucis y sermón por el R. P. fray Raimundo Gabelich.

San Antonio. — A las 8 p. m. se rezará hoy el santo rosario, cantos del himno de San Antonio, bendición con el Santísimo, y veneración de la reliquia del santo patrono.

Belgrano. — Mañana, a las 5 p. m., se hará el ejercicio d 1 vía crucis con cánticos piadosos y sermón por el presbítero Adolfo Munné.

Cuarenta Horas. — Hoy terminan en la iglesia de San Francisco de Sales las cuarenta horas circulares; mañana empiezan en el templo de San Juan (Alsina y Piedras).

PASATIEMPOS

LOS GRANDES MAESTROS

Doctor Emanuel Lasker

Como es sabido, el doctor Emanuel Lasker mantiene desde 1896 el campeonato del mundo; es interesante conocer algunos detalles sobre su persona.

El 24 de diciembre de 1868 nació en Berlinchen, Prusia, y desde niño practicaba ajedrez con su hermano el doctor Bertoldo Lasker. Más tarde abandonaba el tablero, para recibir una educación esmerada, destacándose en el estudio de las matemáticas. Luego, allá por el año 1889, gana el primer premio del torneo de Berlín, sin perder un solo juego, y anotándose veinte. En el mismo año gana otro primer premio en Breslau y queda segundo en Amsterdam, primero Amos Burn.

Estos triunfos en una persona tan joven despiertan, naturalmente, la curiosidad entre los amateurs y los clubs, y el nombre de Lasker circula bien pronto por todo el mundo. En poco tiempo derrota a Lee y Bird, fuertes jugadores de la época, y consigue el mismo resultado sobre Miniati, Bardeleben y el célebre Englisch.

Radicado definitivamente en Londres se naturaliza inglés. Dos grandes triunfos convierten a Lasker en un maestro de envidiable reputación después de vencer en matches a Bird y el hoy veterano Blackburne sin perder una sola partida. En 1892 se presenta en el torneo Quintagular de Londres, y el "score" fué el siguiente: 1.o Lasker con 6 1/2 puntos; 2.o Blackburne con 6; 3.o J. Mason con cuatro; 4.o I. Gunsberg con 2 1/2 y 5.o Bird con 1 1/2 punto.

A esa altura Lasker, como ciudadano inglés se le considera como campeón de la Gran Bretaña. El nuevo gran maestro se presenta lleno de muy fundadas pretensiones con la única esperanza de derrotar al veterano Steinitz y arrebatarle el campeonato del mundo, que para ese tiempo hacía 28 años que la mantenía.

Lasker, queriendo anotarse un triunfo más, talvez para ir con mayores títulos a la lucha contra Steinitz, desafía al doctor S. Tarrasch el que rehusa la invitación por no considerarlo con títulos suficientes para medirse con él.

Nuestro juicio sobre este punto, es adverso al doctor Lasker, pues de la época que se cita no se podía considerar una diferencia de fuerza tan grande como para que el actual campeón del mundo diera esas razones. Si títulos creía tener Lasker, también los tenía Tarrasch: había ganado varios torneos de maestros sin perder un solo juego.

—

Decidido un viaje de Lasker a Norte América, trató de consolidar su nombre como gran ajedrecista. Se mide con los fuertes maestros y todos resultan derrotados en forma concluyente, Martínez, Delmar, Showalter, De Visser, etc., ajedrecistas que han sabido arrebatar victorias a jugadores de la talla de Tschigorin, Gunsberg, Walbrodt, Zukertort, Steinitz etc., etc.

Decidido Lasker a desafiar a Steinitz practica sin cesar a principio de 1893, el célebre Club de Ajedrez de la Habana, para sus festivales de invierno, lo invita a jugar con sus profesores en unión del joven berlinés C. A. Walbrodt, y el resultado de la campaña no puede ser más honroso. Steinitz, Gunsberg, Tschigorin y otros maestros, perdieron partidas muy notables con Vazquez, Golmayo y Ponce.

Sin embargo, los matchs que con éstos jugó Lasker, resultaron del modo siguiente:

I Lasker 2, Golmayo 0, tablas 1.
II Lasker 3, Vazquez 0.
III Lasker 3, Ponce 0.

Folletín de LA EPOCA (3)

LOUIS GALLET

—

LA RESUCITADA

—

HISTORIA ORIENTAL

—¿Ignoras, pues, quién es Aboud-Said?

—Nuestro dueño — dijo lentamente el hombre. — El más glorioso, el más rico soberano de todos cuantos glorifican el nombre de Alah y siguen la ley de su Profeta. No sé, en este momento, más que de un hombre que esté por encima de él.

—¿Quién?

—¡Yo!

La turba dejó oir un murmullo de terror.

—¡Dime tu nombre!

—Djami, el contador de estrellas.

—¿Más poderoso, más rico que yo?

Y por la primera vez, desde hacía muchos días, una débil sonrisa animó la faz hasta entonces impenetrable de Aboud-Said. Aquel loco, aquel transeunte, infiltraba indudablemente una claridad en su alma, que no habían podido infiltrar ni las agudezas de sus bufones, ni los relatos de sus historiógrafos.

—Tú tienes un palacio — continuó tranquilamente Djami, y yo no tengo más que una cabaña. Pero esta cabaña tiene una puerta que conduce a jardines magníficos, donde resplandecen todos los tesoros imaginables, donde las mujeres más bellas se agrupan a mis pies y donde un pueblo de esclavos se inclinan ante mí.

¿Dónde está tu reino?

—Ven y lo sabrás.

—¿A dónde quieres que vaya?

—Pregunta por la cabaña de Djamis. Todo el mundo la conoce. Pero si quieres entrar en el jardín maravilloso, vé solo.

—Eso es un lazo — murmuraron los cortesanos. — Es preciso matar a ese hombre.

Aboud-Said sonrió nuevamente, apaciguándoles con un gesto.

—Iré — dijo simplemente.

Y Djami se marchó acompañado hasta la puerta del palacio con las consideraciones debidas a un mago que repentinamente ha cambiado en una dulzura de cordero el furor sanguinario de un tigre.

El poeta caminaba con el mismo paso rimado. Si Aboud-Said no hubiera sido tan severo observador de la ley del Profeta, un bebedor tan riguroso de sorbetes y de agua de nieve, hubiera podido apercibirse de que Djami estaba ebrio, ebrio sin embargo, de esa embriaguez celeste que da alas al espíritu y que se alcanza en las copas en que chispea el vino de Schiraz, tan armoniosamente cantado por el poeta Hafiz.

Conforme caminaba, a través de la ligera nube que creaban a su alrededor los vapores del preciado vino, Djami, se diría, no obstante, que acababa de hacer al rey de los reyes una promesa muy imprudente. Pero era joven. Se jugaba la vida por una fanfarronada, sin pensar, como ignorante pródigo, en el precio de las cosas.

III

Al pasar por el mercado, compró Djami frutas, un cuarto de cordero y algunos pajarillos de carne delicada; después volvió a su casa y sonriendo dijo a su esclava voluntaria, que le había dado el nombre de Dourgha:

—Toma, hermana; aquí tienes con qué preparar una comida agradable para un huésped que espero.

Djami estaba entonces completamente limpio de embriaguez y con todo valor medía las consecuencias de su audacia. Dourgha, sin preguntarle, se puso a preparar la comida juntamente con él. El cuarto de cordero fué asado bajo piedras, entre dos fuegos, sobre un lecho de verdura olorífera, y los pajarillos en una horquilla de madera, ante un fuego de sarmientos, y ligeramente envueltos en hojas de vid; las frutas se dispusieron en pirámides en fuentes [illegible] sobre [illegible] y con [illegible] arabescos [illegible] religioso respeto alzaron [illegible] redomitas de cristal, de largo cuello, en las que chispeaba un vino color topacio, sacados de una pequeña despensa, de donde muy rara vez debía sacarse, porque, hasta entonces, Dourgha ni siquiera había sospechado que existiera.

Una vez terminado todo, dijo a Dourgha:

—Ahora retírate; no tendré necesidad de ti.

Dourgha vaciló un momento. Aquel misterio la preocupaba.

—¿A quién esperas? — preguntó.

—A un hombre que me alegrara mucho no conoces: al sultan Aboud-Said.

El rostro de Dourgha se cubrió de una palidez mortal. Se alejó lentamente, sin pronunciar una palabra, mientras el poeta prestaba oído al apercibir el rapido deslizamiento de una barca sobre las dormidas aguas. Un instante después, apareció Aboud-Said en el dintel de la cabaña.

A su vista, Djami se inclinó, pero sin humillación, con la cortesía de un rey que recibe a uno de su rango.

—Que la bendición de Alah, descienda sobre ti! — dijo Aboud-Said en buen musulmán.

—Señor, yo te saludo, respondió el poeta, sencillamente.

Y ambos penetraron en la pequeña sala donde estaba servida la mesa.

—Antes de sentarse ahí, dijo Djami a su huésped, júrame que nada me preguntarás, que no rechazarás mi mano, cualquiera que sea el manjar o la bebida que te ofrezca. A mi vez, yo te juro que no quiero mas que tu bien y tu placer. Si te precias de conocer a los hombres, mira bien mis ojos: en ellos leerás mi sinceridad.

Aboud-Said mantuvo un momento su profunda mirada fija en los límpidos ojos del poeta, y después dijo:

—Lo juro: haré todo cuanto quieras para entrar en los jardines encantados que te va-

Mira bien mis ojos

(Continuará)

MUNDO COMERCIAL

EXTERIOR

TRIGO

NUEVA YORK, marzo 28. — Trigo colorado americano, entrega en mayo (por bushel en centavos oro americano), apertura de hoy, 118 ½. Clausura anterior, 117 ¾.

CHICAGO, marzo 28. — Trigo colorado americano, entrega en mayo (precio por bushel en centavos oro americano), apertura de hoy, 110 3|8. Clausura anterior, 109 ⅞.

Trigo para julio, apertura de hoy, 108 3|8. Clausura anterior, 107 ⅝.

LIVERPOOL, marzo 28. — Trigo Rosafé (62 lbrs.), a flote (precio por quarter, en chelines), 58. Clausura anterior, —

MAIZ

CHICAGO, marzo 28. — Maíz mixto americano, para el mes de mayo (precio por bushel en centavos oro americano), apertura de hoy, 73 ½. Clausura anterior, 73 ¼.

LIVERPOOL, marzo 28. — Maíz del Río de la Plata, a flote (precio por quarter en chelines), 47. Clausura anterior, —

LINO

HULL, marzo 28. — Lino, entrega en marzo-abril (precio por quarter de 416 libras, en chelines), 64|6. Clausura anterior, 64|6.

CALCUTA, marzo 28. — Lino entrega en marzo-abril (precio por quarter de 410 libras en chelines), 69. Clausura anterior, 69|6.

DULUTH, marzo 28. — Lino, entrega en mayo (precio por bushel en centavos oro americano, apertura de hoy, 217. Clausura anterior, 217.

Id. entrega en julio, apertura de hoy, 217. Clausura anterior, 216 3|4.

EXISTENCIAS A FLOTE

LIVERPOOL, marzo 28. — Las existencias mundiales a flote de cereales y derivados se calculan para esta semana, según destinos, en estas cifras (en quarters):

Reino Unido: trigo y harina, esta semana 3.310.000, semana anterior 3.324.000, mismo período del año pasado 2.877.000.

Reino Unido: maíz, esta semana, 382.000, semana anterior, 489.000, mismo período año pasado, 611.000.

Continente: trigo y harina, esta semana 4.112.000, semana anterior 3.953.000, mismo período año pasado 3.728.000.

Continente: maíz, esta semana 888.000, semana anterior 800.000, mismo período año pasado 1.157.000.

BOLSA DE MONTEVIDEO

MONTEVIDEO, marzo 28. — En la primera rueda del mercado de valores los papeles negociados alcanzaron estas cotizaciones:

Títulos serie O. a 88.60.

Títulos serie P. para abril 30, a 87.40.

Deuda Interior, al contado, a 99.60.

Movimiento del puerto

Hoy entraron en el puerto de Montevideo, procedente de ultramar estos vapores:

Borhoren, de Río de Janeiro.

Salen: Cabo Corrientes y Ciudad de Buenos Aires.

INTERIOR

BOLSA DE COMERCIO

Primera rueda

Cédula Hipotecaria Argentina de 6 o|o, antigua emisión al contado; 12.500 a 93.60; 4.000, a 93.50; 26.000, a 93.60; 10.000, a 93.50; total: 52.500.

Id. para mañana; 2.000, a 93.60.

Id. para fin de mes; 30.000, a 93.60; 10.000, a 93.50; total: 40.000.

Id. para abril 30; 20.000, a 93.30.

Cédula Hipotecaria Argentina de primera serie, nueva emisión, al contado; 74.500, a 94.10.

Deuda de la Provincia de Buenos Aires de 6 o|o, 3.a serie, al contado; 1.500, a 79.

Cédulas Nacionales de la serie H. al contado; 2.300, a 103.50.

Crédito Argentino (1905), al contado; 5.500 a 89.

Id. (1911), al contado; 5.000, a 89.

Caminos y Afirmados de la Provincia de Buenos Aires, para mañana; 20.000, a 89.

Deuda de la Provincia de Buenos Aires, de 6 o|o, 2.a serie, al contado; 14.000, a 81.30.

Convención de Obligaciones del Banco de la Provincia de Buenos Airesi a, contado; 2.500, a 68.

Certificados Municipales de 7 o|o, primera serie, al contado; 30.000, a 93.50.

Empréstito de Conversión de 7 1|2 o|o, de la serie B, al contado; 10.000, a 31.

Campos y Quebrachales Puerto Sastre (oro), al contado; 1.200, a 3.20.

Id. para mañana; 800, a 3.20.

Id. para fin de mes, 300 a 3.20.

Id. para abril 30; 500, a 3.20; 1.000, a 3.25; total: 1.500.

Id. para marzo 31; 1.500, a 3.30.

Banco de Galicia, al contado; 10, a 64.

Certificados 80 o|o del Banco El Hogar Argentino, al contado; 39, a 161.

Quebrachales Fusionados, al contado; 100, a 72; 100, a 72.50; total: 200.

Id. para mañana, 300 a 72; 100 a 72.50; total: 400.

Id. para abril 30, 200 a 73.50.

DEMANDA Y OFERTA DE TITULOS

En la Bolsa de Comercio fueron hoy solicitados en compra los títulos y acciones que se expresan al pie:

Gath y Chaves, La Propiedad, Club Mar del Plata, Letras de Tesorería de la Municipalidad, The River Plate Quebracho, Deuda Interna de Mendoza Petróleo Golfo San Jorge, Nafta Comodoro Rivadavia, Bilz, Certificados 35 o|o del Banco de la Provincia de Buenos Aires, Banco Industrial Argentino, Banco Comercial Italiano, Tigre Club, Compañía Sansinena de carnes congeladas, La Mundial (seguros) Bonos Hipotecarios del Banco de la Provincia de Buenos Aires, Compañía General de Fósforos, Nuevo Banco Italano, Mercado de Abasto Proveedor, Expreso Villalonga, La Franco Argentina, Mercado Central de Frutos, Obligaciones del Banco El Hogar Argentino, Caminos y Afirmados de la Provincia de Buenos Aires, Banco de España y América, La Argentina (fábrica de papel), Arenera del Vzcaino La Previsora, Las Palmas del Chaco Austral.

Se ofrecieron en venta:

Quebrachales Paraguayos, Compañía de Tierras del Oeste, Frigorífico Smithfield, Tigre Club, Colonia Alvear, La Edificadora, Banco Francés, Compañía Sud Americana de Tierras y Construcciones, "El Diario Español", Viñedos y Bodegas Arizú, Mercado Central de Frutos, Talleres Metalúrgicos, Cédulas Nacionales de la serie J, Muebles Thompson, Banco Popular Argentino, Banco del Comercio (en liquidación), Crédito Territorial de La Plata, Talleres La Unión La Estrella (seguros).

MERCADO DE CEREALES A TERMINO DE BUENOS AIRES

Primera rueda

Trigo: para mayo 800 toneladas a $ 8.20.

Registro de contratos

En la oficina de ajustes del mercado de cereales a término se anotaron hoy estos contratos:

Lino: para abril 200 toneladas a $ 11.25.

Trigo: para abril 200 id. a $ 8.05, 400 id. a $ 8.10; para mayo 200 id. a $ 8.10, 400 id. a $ 8.12, 200 id. a $ 8.15, 200 id. a s 8.18; para junio 400 id. a $ 8.20, 200 id. a $ 8.21, 200 id. a $ 8.25.

Maíz: para mayo 20 0id. a $ 5.05.

En total, 2.800 toneladas.

Desde el 1.° del corriente los contratos registrados alcanzaron a la suma de 63.600 toneladas de cereales diversos.

MERCADO DE CEREALES A TERMINO DE ROSARIO

Primera rueda

Trigo: para mayo 400 toneladas a $ 8.05; para junio 600 id. a $ 8.15.

BOLSA DE CEREALES

Entradas de hoy en el Once:

Trigo, 10.339 bolsas; maíz, 9.469 id; lino, 2.044 id; avena, 2.865 id; nabo, 1.343 id; cebada, 262 id; centeno, 615 id; alpiste, 143 id; alfalfa, 1.092 id; triguillo 582 id; pasto fardos grandes 2.573 chicos 4.770.

Ventas efectuadas hoy en la Bolsa de Cereales:

Trigo Barletta. — 690 bolsas Sola a pesos 8.20; 100 Once a 8.20; 540 Sola a 8.15; 870 id a 8.10; 650 Once a 8.10; 269 Sola a 8; 300 id a 7.60; 128 Once a 7.

Barletta y húngaro. — 634 bolsas Once a pesos 7.80.

Nabo. — 166 bolsas Once a $ 11; 200 Sola a 11; 182 Once a 10.50; 404 Sola a 9.60; 66 Once a 9.50; 32 id a 9.20; 95 id a 9; 38 id a 8.90; 103 Lacroze a 8.50; 120 Once a 8.

Centeno. — 99 bolsas Once a $ 4.30.

Trigo varias clases. — 1.447 bolsas Once a $ 7.85; 600 id a 7.80; 202 Lacroze a 7.75; 770 Buenos Aires a 7.70; 588 Sola a 7.70; 516 id a 7.50; 99 Once a 7.50; 354 Sola a 7.20; 401 id a 7.20; 632 Once a 7.20; 110 id a 7; 1.755 Sola a 6.80; 164 Once a 6.70; 122 Sola a 620; 690 id a 5.80.

Avena. — 240 bolsas Brián a $ 4.40; 248 Sola a 4.30; 312 id a 4.20; 629 id a 3.70; 48 id a 3.50.

Cebada. — 462 bolsas Sola a $ 4.30; 415 id

Cebadilla. — 120 bolsas Once a $ 3.80.

Maíz amarillo. — 408 bolsas Once a $ 4.80; 600 id a 4.80; 360 Buenos Aires a 4.80; 393 id a 4.80; 649 Once a 4.70; 300 id a 4.70; 132 Sola a 4.60; 400 Once a 4.50; 384 id a pesos 4.50.

Morocho. — 150 bolsas Sola a $ 4.20.

Semilla de alfalfa. — 7.400 kilos Sola a pesos 10; 3.500 Once a 9; 5.000 Sola a 8.80; 2.000 Once a 8.80; 11 000 id a 8.60; 12.000 id a 7.50; 6.850 id a 7.50; 700 id a 4.20.

Alpiste. — 18 bolsas Once a $ 6.

Lino. — 195 bolsas Once a $ 10.60; 22 id a 10.30; 150 id a 10.

MERCADO DE VACUNOS (LINIERS)

Abrióse hoy el mercado con algo más de animación, habiendo repuntado en algo sus precios.

Donde se ha notado interés y sus precios han experimentado una pequeña alza, ha sdo por las haciendas nuevas y especiales de frigorífico.

Sin embargo por lotes criollos, de consumo, y vacas gordas ,las cotizaciones siguen bastante flojos.

La entrada de hoy en este mercado fué de 4277 cabezas, clasificadas en la siguiente forma: novillos 2675, vacas 1129, terneros 417 y 56 bueyes. Porcinos entraron 574.

Los precios corrientes de la mañana fueron los siguientes:

Bueyes para consumo	$	80.—	a	191.—
Novillos mest. esp. para frig.	"		a	218.—
Id. id. id. id	"		a	190.—
Id. mest. gordos idem	"	170.—	a	185.—
Novilles para consumo	"	61.50	a	165.—
Novillitos para consumo	"	25.—	a	116.50
Vacas para consumo	"	35.—	a	146.—
Vaquillonas para consumo	"	48.—	a	114.50
Terneros para consumo	"	8.—	a	70.—

Para porcinos los precios variaro nentre $ 0.20 a 0.37 1|2 el kilo

VENTAS DE HOY

Bargo, Lascurain y Etchegaray—
24 vacas especiales Guaminí . . . 138.—
12 vacas g. y carne gorda idem . . . 117.—

Alonso y Blaquier—
22 novilos g. y carne gorda Córdoba . . . 151.—

Avello y Cía. S.—
108 novillos m. gordos La Pampa . . . 183.—

Accame y Bellini—
27 novillos m. gordos Villegas . . . 180.—
14 novillos g. y carne gorda idem . . . 143.—
15 novillos carne gorda Villegas . . . 120.—

Ayarragaray Schindler y Gowland—
18 vacas gordas Córdoba . . . 120.—
35 terneros buenos Córdoba . . . 46.—

Arizzi y Begue—
67 novillos carne gorda La Pampa . . . 102.—
7 novillos gordos Lincoln . . . [illegible]
2 novillitos carne gorda Lincoln . . . 106.—
5 vacas carne gorda Lincoln . . . 90.—
4 vaquillonas carne gorda Lincoln . . . 79.—

Arzeno y Hnos. Fortunato B.—
2 vacas m. especiales Gral. Pintos . . . 146.—
2 vacas m. especiales idem . . . 140.—
12 vacas gordas General Pintos . . . 122.—
2 vacas carne gorda idem . . . 103.—

Bellocq e Hita—
35 novillitos g. y carne gorda Caseros . . . 91.—

Bunge y Born—
44 novillos especiales Córdoba . . . 190.—
19 novillos m. gordos Bolívar . . . 185.—
1 novillo g. y carne gorda idem . . . 135.—

Biscayart y Spangemberg—
15 terneros buenos Santa Fe . . . 41.—
30 terneros regulares Santa Fe . . . 32.—
10 vaquillonas buena carne Santa Fe . . . 68.—

Cooperativa de Hacendados—
24 novillos carne gorda Santa Fe . . . 135.—
30 novillos carne gorda Monte . . . 120.—
7 novillitos flacos Monte . . . 20.—

Cash, Covill Jones y Cía.—
19 vacas gordas Guaminí . . . 115.—
35 terneros buenos General Villegas . . . 46.—

Costa y Fayanás—
6t erneros especiales aCseros . . . 75.—
14 terneros buenos Caseros . . . 55.—

Cucullu Felipe L.—
18 novillos gordos Santa Fe . . . 175.—

Carriquiry, Casaux y Cía.—
100 novillos especiales Villegas . . . 130.—

Bracht y Compañía—
3 novillos m. gordos Quiroga . . . 184.—
3 bueyes especiales Quiroga . . . 191.—
3 bueyes especiales Quiroga . . . 188.—
1 buey m. gordo Quiroga . . . 184.—
3 bueyes m. gordos Quiroga . . . 179.—

Crespo y Rodríguez—
16 novillos carne gorda Córdoba . . . 105.—
20 novillos buena carne Córdoba . . . 86.—
10 novillitos buena carne idem . . . 63.—
25 novillos buena carne Santa Fe . . . 85.—
10 novillitos buena carne Santa Fe . . . 62.—

De los Santos y Cía. José C.—
10 novillos g. y carne gorda Guaminí . . . 140.—

Devoto y Cía. Tomás—
20 novilos carne gorda La Pampa . . . 140.—
35 novilos carne gorda La Pampa . . . 124.—
20 terneros buenos Magdalena . . . 51.—

Etcheverry y Cía. José—
5 vaquillonas carne gorda La Plata . . . 80.—
1 vaquillona flaca La Plata . . . 40.—
19 novillitos flacos La Plata . . . 50.—
7 terneros regulares La Plata . . . 28.—

Gioja y Etchart—
39 novillos m. epseciales C. Tejedor . . . 218.—

Gibson Hnos.—
8 vacas carne gorda Lavalle . . . 75.—
3 vacas g. y carne gorda idem . . . 110.—
12 vacas flacas Lavalle . . . 52.—

Garat Bernardo—
3 vacas especiales Dolores . . . 136.—
22 terenros buenos Dolores . . . 45.—
12 terneros regulares Dolores . . . 34.—

Lynch y Cía. Leandro—
3 vacas carne gorda M. Chiquita . . . 80.—
8 vacas flacas M. Chiquita . . . 35.—

Lalor Juan—
7 terneros especiales Pellegrini . . . 78.—
6 terneros gordos Pellegrini . . . 65.—
11 terneros buenos Pellegrini . . . 45.—
4 vacas m. gordas Pellegrini . . . 127.50
2 vacas gordas Pellegrini . . . 122.—
33 vaquillonas especiales Pellegrini . . . 114.50
1 vaca m. especial Pellegrini . . . 139.—
5 terneros buenos Pellegrini . . . 44.50
17 vacas m. especiales Pellegrini . . . 139.50
6 vaquillonas carne gorda Santa Fe . . . 92.—
8 vaquilonas buena carne Santa Fe . . . 69.50
19 terneros gordos Santa eF . . . 59.—
13 terneros gordos Santa Fe . . . 57.50
10 novillos carne gorda Córdoba . . . 133.50
12 novilols carne gorda Córdoba . . . 134.—
83 novillos carne gorda Córdoba . . . 150.—
4 novillos carne gorda Córdoba . . . 120.—
1 vaca m. gorda Córdoba . . . [illegible]
5 novillo scarne gorda Córdoba . . . 178.—
1 vaca especial Córdoba . . . 140.—
11 vacas gordas Córdoba . . . 126.—
14 vacas gordas General Intos . . . 123.—
10 vacas gordas General Pintos . . . 122.50
10 vacas gordas General PIPntos . . . 119.—
26 nevillos m. gordos Madariaga . . . 158.—
40 novillos gordos Córdoba . . . 185.—
12 vacas carne gorda Córdoba . . . 110.—
14 vacas carne gorda Córdoba . . . 106.—
2 vacas gordas Córdoba . . . 117.—
22 vacas especiales Córdoba . . . 140.—
1 vaca flaca Córdoba . . . 30.—
49 novillos carne gorda Córdoba . . . 148.—
50 nevilos m. gordos idem . . . 170.—
36 novillos gordos Córdoba . . . 176.—
16 novillos gordos Caseros . . . 175.—

Lanusse Pedro y Antonio—
2 terneros mamones Santa Fe . . . [illegible]
2 vacas carne gorda Santa Fe . . . 90.—
10 novillitos flacos Santa eF . . . [illegible]
3 torunos carne gordad Santa Fe . . . 201.—
1 toruno carne gorda Santa eF . . . 149.—
2 vacas flacas Santa Fe . . . 54.—
4 vacas carne gorda Santa Fe . . . 83.—
4 vaquillonas flacas Santa Fe . . . 48.—
1 vaca flaca Santa Fe . . . 5650
2 vacas carne gorda Santa Fe . . . 83.50
1 buey carne gorda Santa Fe . . . 116.—
1 ternero regular Santa Fe . . . 26.—
4 novillos flacos Santa Fe . . . 73.—
9 novillos flacos Santa Fe . . . 61.50
5 novillos carna gorda Santa Fe . . . 150.—
20 novillos buena carne Santa Fe . . . 83.—
2 novillitos flacce La Pampa . . . 25.—
1 vaquilona buena carne La Pampa . . . 70.—
4 vaquillonas flacas La Pampa . . . 54.—
2 novillitos carne gorda La Pampa . . . 98.—
3 novillitos flaces La Pampa . . . 48.—
4 terneros buenos La ampa . . . 41.—
13 novillos carne gorda La Pampa . . . 101.50
7 vacas carne gorda La Pampa . . . 107.—
11 vacas carne gorda La Pampa . . . 82.—
2 novillitos m. gordos La Pampa . . . 116.50
1 toruno carne gorda La Pampa . . . 158.—
26 novillos carne gorda La Pampa . . . 101.50
28 terneros buenos La Pampa . . . 48.—
3 vacas carne gorda La Pampa . . . 109.—
1 vaca carne gorda La Pampa . . . 75.50
5 vacas carne gorda La Pampa . . . 101.—
1 vaca carne gorda La Pampa . . . 109.—
4 terneros gordos La Pampa . . . 63.—
3 vaquillonas buena carne idem . . . 58.50
3 vaquillonas m. gordas 25 de Mayo . . . 130.—
14 novillitos carne gorda 25 de Mayo . . . 85.—
14 vacas gordas Córdoba . . . 112.—
26 vacas gordas Córdoba . . . 120.—
11 vacas gordas Córdoba . . . 119.50
25 novillo scarne gorda Pellegrini . . . 112.—
7 novillitos carne gorda Pelegrini . . . 100.50
9 novilltos carne gorda Pellegrini . . . 71.50
12 vacas carne gorda Pellegrini . . . 112.50
5 vacas gordas Pellegrini . . . [illegible]
10 vacas gordas Pellegrini . . . 117.50
4 novillos carne gorda idem . . . 130.—
3 terneros especiales Bolívar . . . 80.—
2 vacas carne gorda Bolívar . . . 113.50
11 vacas carne gorda Bolívar . . . 99.—
9 vaquillonas carne gorda Bolívar . . . 84.—
36 novillos flacos Villegas . . . [illegible]

Mihura Hnos.—
90 vacas carne gorda Lazo . . . 113.—

Mantel y Cía.—
15 vacas especiales T. Lauquen . . . 125.—
13 vacas m. gordas T. Lauquen . . . 130.—
6 vacas gordas T. Lauquen . . . 115.—
18 terneros buenos T. Lauqcen . . . 54.—
1 teruero buenos Pellegrini . . . 54.—
19 terneros buenos T. Lauquen . . . 64.—
7 terneros buenos T. Lauquen . . . 52.—
7 tores gordos y carne gorda La Pampa . . . 160.—
1 toro carne gorda La Pampa . . . 150
1 novilo carne gorda T. Lauquen . . . 160.—
7 novilos carne gorda La Pampa . . . 138.—

Nale Repetto y Cía.—
30 novillos carne gorda Rafaela . . . 106.—
13 novillos buena carne Rafaela . . . 95.—
1 toro carne gorda Rafaela . . . 120.—
19 novillos carne gorda Córdoba . . . 110.—
13 novillitos carne gorda Córdoba . . . 90.—
2 vacas carne gorda Córdoba . . . 90.—

Patrón Costas y Peró—
1 vaca especial Córdoba . . . 140.—
10 vacas carne gorda Córdoba . . . 85.—
1 toro carne gorda Córdoba . . . 100.—
3 toros flacos Córdoba . . . 80.—
3 terneros regelares Córdoba . . . 30.—
20 novillitos buena carne Córdoba . . . 72.—

Peña y Cía. Julio L.—
25 vacas carne gorda R. Oriental . . . 85.—
46 bueyes carne gorda Santa Fe . . . 120.—

Rodger y Cía. Gmo. H.—
21 vaca carne gorda Villegas . . . 107.—
8 vacas carne gorda Villegas . . . 107.50
17 vaquillonas carne gorda Villegas . . . 104.50
18 vaquillonas carne gorda idem . . . 90.—
16 vacas carne gorda Villegas . . . 120.—
12 vaquillonas flacas Villegas . . . 58.—
2 vacas carne gorda Villegas . . . 95.—
19 vacas m. gordas G. Pintos . . . 139.—
38 novillos carne gorda ideni . . . 15[illegible]

Ruíz Baldassarre y Cía.—
12 novillitos buena carne Santa Fe . . . 75.—

Santamarina e hijos—
44 novilos carne gorda T. Lauquon . . . 140.—
53 novillos carne gorda T. Lauquen . . . 125.—
5 novillos carne gorda Ceballos . . . 140.—
44 novillos gordos Córdoba . . . 139.—
103 novillo scarne gorda T. Lauquen . . . 163.—
4 vacas buena carne Córdoba . . . 85.—
5 novillitos flacos Córdoba . . . 55.—
44 novillos gordos Córdoba . . . 175.—

Salaberry y Bercetche—
1 ternero m. gordo Cañuelas . . . 65.50
3 novillitos flacos Cañuelas . . . 25.—
5 ternero sregulaers Cañuelas . . . 38.50
1 vaca flaca Monte . . . 21.—
5 vaquillonas flacas Monte . . . 16.50
3 vacas guena carne Monte . . . 63.—
1 vaca carne gorda Monte . . . 103.—
4 terneros regulares Monte . . . 36.—
4 vaquillonas buena carne Rivadavia . . . 86.—
4 vacas carne gorda Rivadavia . . . 102.—
4 vaquillonas carne gorda Rivadavia . . . 113.50
12 vaquillona scarne gorda Rivadavia . . . 98.—
1 vaquillona carne gorda Rivadavia . . . 93.50
1 ternero m. gordo Rivadavia . . . 80.—
2 vaquillonas carne gorda C. Tejedor . . . 77.—
2 vacas carne gorda C. Tejedor . . . 110.50
2 vacas m. especiales idem . . . 144.50
3 vacas g. y carne gorda idem . . . 15.50
10 novillitos carne gorda idem . . . 99.—
8 terneros mamones Santa Fe . . . 13.50
9 terneros regulares Santa Fe . . . 21.50
5 terneros regulare santa Fe . . . 20.50
7 terneros regulares anta Fe . . . 30.—
20 novillos carne gorda Entre Roís . . . 114.50
17 novillos buena carne idem . . . 99.—
20 novillos carne gorda Entre Ríos . . . 144.—

Thompsont y Cía. Enrique A.—
54 novillos gordos La Pampa . . . 165.—

Trelles José María—
48 vacas carne gorda Caseros . . . 116.—

Urtasun e hijo Martín—
23 vacas carne gorda Rivadavia . . . 118.—
15 vacas gordas Rivadavia . . . 133.—

Unzué Alzaga y Cía.—
15 novillo scarne gorda Villegas . . . 105.—
1 novillo buena carne Santa eF . . . 90.—
2 novillos buena carne Santa Fe . . . 120.—
4 novillos buena carne Santa Fe . . . 130.—
4 vacas gordas Santa Fe . . . 120.—
41 vaquillonas carne gorda Santa Fe . . . 102.—
2 vaquillonas buena carne Santa Fe . . . 60.—
1 ternero gordo Santa Fe . . . 60.—
16 novillos carne gorda La Pampa . . . 120.—
13 novillos carne gorda La Pampa . . . 150.—
8 toros carne gorda La Pampa . . . 160.—
2 toros carne gorda La Pampa . . . 115.—
1 toro carne gorda Monte . . . 150.—
5 vacas gordas Monte . . . 213.—
3 vacas buena carne Monte . . . 60.—
1 vaquillona c. g. Monte . . . 95.—
10 novillitos flacos Monte . . . 50.—

Videla Hnos. y Cía.—
2 novillos gordos Maipú . . . 190.—
8 novilloos carne gorda Maipú . . . 140.—
7 novillitos buen acarne Santa Fe . . . 76.—
37 terneros regulares Santa Fe . . . 40.—
10 vaquillonas buena carne Santa Fe . . . 67.—
3 novillos carne gorda Santa Fe . . . 100.—
2 vacas carne gorda Santa Fe . . . 95.—
15 vacas buena carne Santa Fe . . . 77.—
8 novillitos flacos Santa Fe . . . 55.—
8 vaquillonas flacas Santa Fe . . . 55.—

Schreiber D'Hers y Cía.—
6 vaquillonas carne gorda Guaminí . . . 80.—
5 novillitos carne gorda Guaminí . . . 75.—
6 vacas gordas Guaminí . . . 115.—
5 vacas carne gorda Guaminí . . . 110.—
2 vacas carne gorda Guaminí . . . 80.—
2 vacas buena carne Guaminí . . . 72.—

VENTAS DE CERDOS

$ el kilo.

Arzeno y Hnos. Fortunato B.—
26 cerdos flacos Chivilcoy . . . 0.22

De Lellis y Fages Hnos.—
56 cerdos flacos Córdoba . . . 0.28
17 cerdos flacos Entre Ríos . . . 0.20

Lalor Juan—
20 cerdos buenos 9 de Julio . . . 0.30
5 cerdos regulares 9 de Juli o. . . . 0.28
20 cerdos buenos 9 de Julio . . . 0.34
20 cerdos regulares 9 de Julio . . . 0.29
20 cerdo sregulares 25 de Mayo . . . 0.28
45 cerdos buenos 25 de Mayo . . . 0.30
67 cerdos regulares idem . . . 0.29

Lanusse Pedro y Antonio—
97 cerdos buenos Bolívar . . . 0.33

Méndez Hnos. y Cía.—
30 cerdos especiales 9 de Julio . . . 0.37 1|2
16 cerdos especiales 9 de Julio . . . 0.37 1|2
22 cerdos especiales idem . . . 0.37 1|2
12 cerdos especiales 9 de Julio . . . 0.37 1|2
10 cerdos especiales idem . . . 0.37 1|2

Lynch y Cía. Leandro—
20 cerdos buenos M. Chiquita . . . 0.31 1|2

Oján y Cía. Francisco—
20 cerdos buenos Viamonte . . . 0.33
20 cerdos buenos Viamonte . . . 0.31

Oján Antonio—
20 cerdos buenos Saladillo . . . 0.30

Schereiber, D'Hers y Cía.—
96 lechones chicos Guaminí . . . 3.—c|u.
13 lechones buenos yuaminí . . . 4.20c|u.
7 lechones especiales Guaminí . . . 6.—c|u.
6 lechones chicos Guaminí . . . 3.—c|u.
9 cerdos especiales Guaminí el kilo. . . 0.34 1|2

Wallace y Cía.—
20 cerdos buenos Olmos . . . 0.32 1|2

MERCADO DE LANARES (TABLADA)

Abre hoy el mercado con cotizaciones flojas para todas las categorías.

Sin embargo se ha notado un poco más de animación que la semana pasada, debido a que ayer y hoy han mermado en algo las entradas.

La entrada del día fué de 6053 animales, habiéndose vendido durante la mañana 8220 cabezas, repartidas en esta forma:

La Plata Cold Storage 1186, Las Palmas 466, Compañía Sansinena 306, La Blanca 1988 Argentino, Central 94, y 3680 para los matarifes locales.

Los precios extremos de la mañana fueron los siguientes:

Capones para frigorífico, desde	$	11.50	a	16.50
Id. para matadero	"	17.30	a	19.—
Ovejas para matadero	"	7.80	a	19.80
Borregos para matadero	"	5.30	a	7.50
Id. para frigorífico	"	8.30	a	12.50
Corderos para matadero	"		a	7.—
Capones para invernada	"		a	7.—

VENTAS DE HOY

Avello y Cía. S.—
65 ovejas Matadero Tosquita . . . 12.80
38 capones Frigorífico Tosquita . . . 11.80

Arizzi y Begues—
39 borregos Matadero Zabala . . . 5.30
298 borregos Matadero idem . . . 6.30
210 capones Matadero Zabala . . . 7.—
16 capones Matadero Zabala . . . 5.40
200 chivos Matadero Zabala . . . 3.50
33 chivos Matadero Zabala . . . 3.50

Beazley Manuel y Rodolfo—
69 ovejas Matadero Macedo . . . 13.20
16 capones Frigorífico idem . . . 15.—
10 borregos Frigorífico idem . . . 12.—

Cooperativa de Hacendados—
41 capones Frigorífico V. Dorna . . . 16.50
59 capones Frigorífico V. Dorna . . . 15.30

Etcheverry y Cía. José—
972 capones Frigorífico Chapar . . . 13.70
140 ovejas Matadero Chapar . . . 14.30
225 ovejas Matadero Chapar . . . 13.—
10 ovejas Matadero Chapar . . . 11.—
82 ovejas Matadero Chapar . . . 11.50
24 borregos Frigorífico Chapar . . . 8.20
100 borregos Frigorífico Chapar . . . 9.50

Frers Julián—
94 capones Frigorífico Calfucurá . . . 16.—

Lalor Juan—
100 ovejas Matadero Van Prait . . . 10.40
157 ovejas Matadero Van Prait . . . 9.30
34 borregos Matadero idem . . . 7.50
48 corderos Matadero idem . . . 7.—
248 capones Frigorífico Roberts . . . 17.—

Lanusse Pedro y Antonio—
165 ovejas Matadero 30 Agosto . . . 15.—
106 capones Matadero Bonifacio . . . 17.20
126 ovejas Matadero Bonifacio . . . 17.50
120 ovejas Matadero Realicó . . . 8.50
233 ovejas Matadero idem . . . 8.80
57 borregos Frigorífico idem . . . 8.50
49 borregos Matadero idem . . . 7.—
140 capones Frigorífico Rivadavia . . . 15.50
156 ovejas Matadero Rivadavia . . . 13.50
160 ovejas Matadero Trebolares . . . 10.20
419 borregos Frigorífico Peña . . . 10.80
22 capones Frigorífico Peña . . . 14.—
83 borregos Frigorífico Pirovano . . . 10.50
302 ovejas Matadero Pirovano . . . 9.50
15 capones Frigorífico Pirovano . . . 11.50

Oscamou y Cía.—
60 ovejas Matadero S. Domingo . . . 16.—
130 ovejas Matadero S. Domingo . . . 13.30

Patrón Costas y Peró—
45 capones Frigorífico La Larga . . . 17.—
116 capones Frigorífico La Larga . . . 15.30
99 ovejas Matadero La Larga . . . 14.—
98 ovejas Matadero La Larga . . . 14.—

Patrón Fernando L.—
60 capones Matadero S. Domingo . . . 19.—
120 capones Frigorífico S. Domingo . . . 16.90

Santamarina e hijo—
12 ovejas Matadero Peña . . . 19.80
49 ovejas Matadero Peña . . . 16.50
16 ovejas Matadero Peña . . . 15.50
47 capones Frigorífico Peña . . . 15.50
20 capones Frigorífico Peña . . . 13.20

Salaberry y Bercetche—
28 ovejas Matadero Olavarría . . . 18.—
40 ovejas Matadero Olavarría . . . 15.60
71 capones Frigorífico Olavarría . . . 15.50
199 borregos Frigorífico C. Sere . . . 10.80

Sansot Beltrán—
110 borregos Frigorífico Assurita . . . 11.—
259 borregos Frigorífico idem . . . 10.50
20 borregos Matadero idem . . . 7.50
20 ovejas Matadero Quemu Quemu . . . 16.20
38 ovejas Matadero idem . . . 12.70
61 ovejas Matadero idem . . . 10.80
74 borregos Matadero idem . . . 7.—

Velaz y Cía. Angel—
178 ovejas Matadero Pico . . . 12.70

Velaz Alberto y Pedro—
180 ovejas Matadero V. Gómez . . . 14.—
100 ovejas Matadero V. Gómez . . . 12.[illegible]
396 ovejas Matadero V. Gómez . . . 12.40

Rodger y Cía. Guillermo H.—
10 capones Matadero Drobble . . . 18.—
40 capones Frigorífico idem . . . 15.50
24 borregos Frigorífico idem . . . 12.50
22 ovejas Matadero idem . . . 11.—
56 ovejas Matadero idem . . . 13.50

MERCADO DE ABASTO PROVEEDOR

Durante el día de hoy se han descargado en este mercado 390.000 kilos de verdura y 250.000 kilos de fruta.

Fruta: Sus cotizaciones se mantienen firmes y dentro del límite de precios de días anteriores.

Verduras y legumbres: Estos artículos han sufrido un pequeño cambio en sus cotizaciones, efectuándose sus ventas a precios convenientes.

Cotizaciones existentes esta mañana

Espárragos doc. atados, de $ 3 a 5.
Lechuga, liencito de $ 1.50 a 2.
Arvejas, 10 kilos de $ 5.50 a 8.
Chaucha fina, 10 kilos de $ 4.50 a 5.50.
Chauchón, 10 kilos de $ 1 a 1.50.
Porotos manteca, 10 kilos de $ 2 a 2.50.
Batatas, 10 kilos de $ 0.70 a 0.90
Patatas, 10 kilos de $ 0.70 a 1.
Repollos, docena de $ 0.50 a 2.
Apio cabeza doc. atados de $ 1 a 2.
Apio de hojas, docena de $ 0.20 a 0.30.
Zanahorias, docena de $ 0.15 a 0.20.

CASA VACCARO

ESTABLECIDA EN EL AÑO 1883

Para el Cambio General de Moneda y la compra y venta de Acciones y Títulos de renta Nacionales, Provinciales y Extranjeros, es la casa más recomendada de la República.

SEVERO VACCARO

AV. DE MAYO 646 - Buenos Aires

Espinacas, docena de $ 0.25 a 0.30.
Zapallo criollo cada uno, $ 0.60 a 0.90.
Berenjenas, docena de $ 0.10 a 0.20.
Ajíes verdes, bolsa de $ 1.40 a 2.
Id. morrones, bolsa de $ 2.50 a 3.
Coliflores, docena de $ 1.50 a 2.
Ajos, ristra de 50 cabezas, de $ 0.40 a 0.55.
Cebolla, ristra de 50 cabezas, de $ 0.25 a 0.35.
Cebolla de cabeza, bolsa de $ 1.50 a 2.
Acelga, docena de $ 0.10 a 0.20.
Tomates, cajón de $ 0.80 a 1.50.
Choclos, ciento de $ 1.50 a 2.
Escarola, lienzo de $ .30 a 1.80.

ADUANA

RECAUDACION

La aduana de la capital recaudó desde el 1.° de enero hasta la fecha por derechos de importación, almacenaje, eslingaje, sellos y adicionales, pesos 24.254.959.26 c|l.

Diferencia a favor del corriente año, pesos 4.735.510.21 c|l.

EXPORTACION DE PRODUCTOS DEL PAIS

Se han exportado en el día de ayer por el puerto de la capital los siguientes productos:

Para Montevideo: 400 bolsas extracto de quebracho con 20.000 kilos; 1244 bolsas papas con 81.250 kilos; 225 bolsas afrechillo con 10.125 kilos; 400 bolsas harina con 28.000 kilos; 980 fardos pasto con 42.000 kilos.

Para San Vicente a órdenes: 15.761 bolsas trigo con 1.085.071 kilos; 5.020.115 kilos de trigo a granel.

Para Malmo: 70 rollizos de quebracho con 50.000 kilos.

Para Amsterdam: 10.000 bolsas trigo con 600.000 kilos; 180 fardos lana con 81.000 kilos.

Para Suecia: 100 fardos lana con 41.080 kilos; 2000 cueros vacunos salados con 58.600 kilos; 900.000 kilos de maíz a granel.

ASAMBLEAS

Se ha convocado a los señores accionistas de las siguientes sociedades:

"Banco Edificador del Plata", para la asamblea correspondiente al quinto ejercicio, que tendrá lugar mañana, a las 9 p. m., en Pichincha 172.

En ella se procederá a la lectura de la memoria anual, con la inclusión del balance, demostración de la cuenta de ganancias y pérdidas e informe del síndico.

También debe resolverse la elección de directorio, designando los cargos respectivos con mandato hasta mayo de 1919.

"The River Plate Quebracho Co.", para la general ordinaria que debe celebrarse mañana, a las 3 p. m., en B. Mitre 226.

"Italiana de S. M. C. Camarieri", para la asamblea ordinaria que tendrá lugar mañana, a las 2.30 p. m., en Talcahuano 185, debiendo tratarse los siguientes asuntos:

Balance trimestral y anual.

Toma de posesión de la nueva comisión administrativa.

Empréstito nacional.

Festejos para conmemorar el 31 aniversario de la institución.

"Embarcadero Escocés", para la asamblea general que debe celebrarse mañana, a las 3 p. m., en B. Mitre 430.

"Caja de Crédito Hipotecario", para la asamblea general ordinaria que tendrá lugar mañana, a las 4 p. m., en Cangallo 667, a fin de tratar entre otros asuntos, sobre distribución de utilidades.

"Caras y Caretas", para la asamblea general ordinaria que ha de celebrarse mañana, a las 10 a. m., en su local de Chacabuco 151, con objeto de resolver algunas elecciones en la junta directiva, consideración de la memoria anual y distribución de utilidades.

"Compañía Nacional de Petróleos Ltda.", para la asamblea general ordinaria de mañana, a las 4 p. m., en Paseo Colón 185.

"Importadora Austro-Húngara", para la general ordinaria que tendrá lugar mañana, a las 3 p. m., en Cangallo 300, a fin de tratar el cierre definitivo de la liquidación de la sociedad.

"St Georges College Ltda.", para la asamblea general que ha de celebrarse mañana, a las 2 p. m., en Rivadavia 674.

REMATES DE ESTA NOCHE Y MAÑANA

Judiciales. — Inmuebles

Finca en Suipacha 927. Base, $ 49.000. Mañana, a las 3 p. m. — Cabarrou y Cía.

—Campo en Adolfo Alsina. 2.500 hectáreas. Base, $ 50.000. Mañana, a las 3 p. m. — Bravo Barros y Cía.

Particulares. — Inmuebles

Campo en Maipú. 717 hectáreas. Base, $ 100 cada una. Mañana, a las 3 p. m. — A. Bullrich y Cía.

—Campo en Lobería. 1.412 hectáreas. Base, $ 180 cada una. Mañana, a las 2 p. m. — Mariano Arau.

Banco Hipotecario Nacional

CAPITAL

Casa quinta en Carabobo 230. Hipoteca originaria $ 80.000. Base, $ 94.000. Mañana, a las 2.30 p. m.

—Casa en Monteagudo 518. Hipoteca originaria, $ 12.500. Base, $ 14.000. Mañana, a la 1.30 p. m.

—Casa en Boyacá 906. Hipoteca originaria, $ 18.000. Base, $ 22.000. Mañana, a las 2 p. m.

—Casa en Aráoz 1267. Hipoteca originaria, $ 3.000. Base, $ 5.000. Mañana, a la 1 p. m.

SUCURSAL LA PLATA

Tres chacras en General Viamonte. 50 hectáreas cada una. Hipoteca originaria, $ 5.200, 3.400 y 6.300. Bases, $ 6.000, 4.000 y 7.000. Mañana, a las 4 p. m.

SUCURSAL SANTA FE

Campo en San Martín. 2.845 m. c. Hipoteca originaria, $ 20.000. Base, $ 24.800. Mañana, a las 9 a. m.

Haciendas

En el Azul. Venta en lotes apropiados. Mañana, a la 1 p. m. — A. Bullrich y Cía.

—800 vacunos, 300 lanares y 85 yeguarizos en Pigüé. Mañana, a la 1 p. m. — A. R. Navarro y Cía.

—4.000 vacunos y 13.000 lanares en Trenque Lauquen. Mañana, a la 1 p. m. — R. Guillón y Cía.

—2.229 vacunos y 1.200 lanares en Jáuregui. Mañana, a las 12 m. — Arturo Etchegaray.

Muebles

Nuevos y usados. Hoy, a las 8.30 p. m. — Cabarrou y Cía.

—Moblaje de lujo. Hoy, a las 8.30 p. m. — B. Pianezzi.

—Pianos, muebles, arañas, etc. Hoy, a las 8 p. m. — Vernengo y Solé.

—Existencias de mueblería y decoraciones. Mañana, a las 2 p. m. — Augusto Berutti.

—Piano, dormitorio, comedor, etc. Hoy, a las 9 p. m. — Rodolfo Orlandini.

—Rico moblaje. Hoy, a las 8.30 p. m. — Ramón Satorres.

—Juegos de varias clases y estilos. Hoy, a las 8.30 p. m. — Angel A. Calcagno.

—Valioso dormitorio y otras clases de muebles. Mañana, a las 3 y 9 p. m. — Agustín P. Taurel y Cía.

Artículos generales

Existencias e instalaciones de café. Mañana, a las 2.30 p. m. — Antonio D. Fabbio.

—Comestibles, bebidas, ferretería y tienda. Mañana, a la 1 p. m. — Guillermo Gowland y Cía.

—Existencias de tienda de campaña. Mañana, a la 1 p. m. — B. W. del Río.

—Mercaderías de invierno para mayoristas y

AVISOS VARIOS

TALLER DE PINTURAS
DE JUAN J. GUERRA
PRESUPUESTOS GRATIS
CIUDAD O CAMPAÑA
SAN SALVADOR 3869

VINOS
TOMBA
BLANCO Y TINTO
DE MESA, PUROS
Y EXCEPCIONALES
LAS FAMILIAS PUEDEN COMPARARLOS CON CUALQUIER VINO EXTRANJERO.
SI SU ALMACENERO NO LO TIENE, PIDALO POR CARTA O POR TELEFONO A
COLOMBO, TELLERIA y Cía.
Sucesores de LUIS COLOMBO y Cía.
UNICOS REPRESENTANTES
Bmé. MITRE 376 - Buenos Aires
U. T. 2411, AVENIDA

minoristas. Mañana, a la 1 p. m. — Vidal Hermanos y Cía.

VALOR DE LA PROPIEDAD

V. S. Lobato y Cía.—

Propiedad calle Mitre 2220|24, entre Andes y Ombú, de 6.92 metros de frente por 26 de fondo, en $ 23.000; promedio $ 127.66 el metro cuadrado. Comprador, señor Joaquín Vidallé (en comisión).

—Terreno calle Chacabuco entre Garay y Brasil, con una superficie de 151.50 metros cuadrados a $ 70.66 el metro cuadrado. Total pesos 10.706. Comprador, señor Carlos A. Poggi (en comisión).

MARÍTIMAS

Marea y viento

Desde las 6 hasta las 9 a. m., según el semáforo del Riachuelo:

6 a. m., 21 pies; viento S. E.
7 a. m., 21 pies 4 pulgadas; viento S. E.
8 a. m., 22 pies; viento S. E.
9 a. m., 22 pies 8 pulgadas; viento S. E.
5 pies más en el canal norte.

Vapores esperados

Vapor inglés Verdi, de Nueva York, en la dársena norte con pasajeros y carga general, entró a las 11 a. m.

Id. noruego Solbarg, de la rada a Riachuelo, con carbón, entró a las 9.30 a. m.

Id. inglés Rembrandt, de Liverpool, en el dique 3, con carga general, entró a las 11 a. m.

Vapores a salir

Vapor noruego Nyland, para San Vicente, a órdenes, con frutos.

Barca noruega Margarita, para la rada, a órdenes, con frutos.

Vapor inglés Hyperia, del dique 2, para Bahía Blanca, en lastre, salió a las 6 a. m.

Id. id. North Wales, del dique 3 para Las Palmas, a órdenes, con frutos.

Vapores de los ríos

Llegaron: Ciudad de Montevideo y Cabo Santa María, de Montevideo; Golondrina, de Gualeguaychú.

Salen: Viena, para Salto y escalas, salió a las 3 p. m.; Ciudad de Montevideo y Cabo Santa María, a las 10 p. m., para Montevideo; Anita Barthe, para Asunción y escalas, salió a las 10 a. m.

Mañana llegará de Asunción y escalas el vapor Berna.

Línea de la costa sud

Pellegrini; en ésta: saldrá el 1.o de abril para San Antonio.

Roma, de Puerto Madryn para ésta, salió hoy de Bahía Blanca.

Brasil, en San Antonio.

Atlántico, de ésta para Punta Arenas, llegó ayer a Madryn.

Argentino, en Punta Arenas desde el 26.

Asturiano, en ésta, saldrá el 8 de abril para Punta Arenas.

Unión, saldrá mañana de ésta para Bahía Blanca.

Mascota, de ésta para Patagones, salió hoy de Bahía Blanca.

Quebracho Argentina, procedente de Bahía Blanca, llegará hoy a ésta.

Presidente Quintana, de Caleta Oliva llegará Mañana a ésta.

Camarones, de ésta para Río Gallegos salió ayer de Madryn.

Presidente Mitre, en Río Gallegos desde el 26.

Línea del Brasil

Dálmata, salió el 26 de Bahía Blanca para Río de Janeiro.

Ternero, en Bahía Blanca, cargando cereales para Río de Janeiro.

Toro, en Porto Alegre, saldrá el 30 para ésta.

Juanita, procedente de Paranaguá llegó ayer a ésta.

Pomona, salió el 26 de ésta para Porto Alegre.

Novillo, en Paranaguá desde el 23; saldrá para ésta el 30.

Libertad, saldrá hoy de Paranaguá para ésta.

Independencia, saldrá el 30 de Paranaguá para ésta.

Benjamín, saldrá hoy de Santos para Paranaguá.

Porvenir, saldrá hoy de ésta para Rosario, a cargar cereales para Brasil.

Vaquillona, salió el 26 de Porto Alegre para ésta.

Posición de los vapores de pasajeros

De la Mala Real Inglesa

Araguaya, de ésta para Liverpool, salió el 24 de Montevideo.

Amazón, en Liverpool, desde el 20.

Demerara, en viaje de Liverpool para ésta.

Desna, salió el 13 de La Plata para Liverpool.

Darro, salió el 6 de La Plata para Liverpool.

Deseado, en Liverpool desde el 23.

Drina, en viaje de Liverpool para ésta; debe llegar el 29 o el 30.

Victoria, del Pacífico para Liverpool, salió el 17 de Montevideo.

Orita, del Pacífico para Liverpool, saldrá hoy de Valparaíso; llegará a Montevideo el 12 de abril.

De Lamport y Holt

Byron, salió el 18 de Nueva York para ésta.

Vasari, en ésta; saldrá el 30 para Nueva York.

Vauban, de La Plata para Nueva York, salió el 22 de Río de Janeiro.

Vestris, en Nueva York; saldrá el 1.º de abril para ésta.

Verdi, de Nueva York llegó hoy a ésta.

De la Nelson Line

Highland Piper, salió el 8 de Londres para ésta; llegará el 1.º de abril.

Highland Rover, salió el 23 de Londres para ésta.

Highland Pride, en Londres; saldrá el 30 para ésta.

Highland Scott, salió el 16 de Londres para ésta.

Highland Loch, en Londres.

Highland Laddie, salió el 7 de ésta para Londres.

Highland Glen, salió el 14 de La Plata para Londres.

Highland Corrie, de La Plata para Londres, salió el 23, a las 12 m., de Montevideo.

Del Lloyd Real Holandés

Frisia, de Amsterdam para ésta, salió el 26 de Santos.

Hollandia, de ésta para Amsterdam, salió ayer de Pernambuco.

Gelria, procedente de ésta debe llegar hoy a Amsterdam.

Zeelandia, en Amsterdam.

De la Sud Atlantique

Sequana, de ésta para Burdeos, salió el 20 de Río de Janeiro.

Garonna, en Burdeos.

Samara, de Burdeos para ésta, salió el 24 de Lisboa.

Liger, salió el 25 de ésta para Burdeos.

Flandre, de ésta para Burdeos, salió el 26 de Lisboa.

De los Transportes Marítimos

Pampa, de ésta para Marsella, salió el 19 de Río de Janeiro.

De la Trasatlántica Española

León XIII, de Bilbao para ésta, salió el 19 de Cádiz.

P. de Satrústegui, de ésta para Bilbao, salió el 21 de Río de Janeiro.

Reina Victoria Eugenia, en ésta; saldrá el 2 de abril para Barcelona.

Infanta Isabel de Borbón, en Barcelona: saldrá el 4 de abril para ésta.

De la línea Pinillos

Valbanera, de Barcelona para ésta, pasó el 24 por el Ecuador.

Catalina, en Barcelona.

Del Lloyd Sabaudo

Tomaso di Savoia, de ésta para Génova, salió el 19 de Montevideo.

Principe di Udine, salió el 15 de Génova para ésta.

De la Ligure Brasiliana

Garibaldi salió el 22 de Génova para ésta.

Cavour, salió el 20 de ésta para Génova.

Del Lloyd Italiano

Indiana, en Génova.

Entradas y salidas de buques de Ultramar habidas en el puerto de la capital desde las 8 a. m. de ayer hasta las 8 a. m. de hoy.

Entradas: vapor nacional Quebracho Argentino.

Salidas: vapor inglés Hyperia, id. español Rosario, id. holandés Zaanland, id. id. Gooyland, id. inglés Asiatic Prince, id. id. Río Pirahy, id. id. Sutherland Grange, id. nacional Porvenir.

Movimiento habido en el puerto de la capital en el día de ayer

Descargaron en dársenas y diques, 8 vapores; Riachuelo, 16 vapores.

Cargaron en dársenas y diques, 19 vapores; Riachuelo, 5 vapores.

Giros otorgados

Rembrandt, dique 3, sección 5.ª, a descargar, por 5 días.

P. Quintana, dársena sud, parte Oeste, a descargar, por 12 días.

B. Mitre, dique 1, parte Este, a cargar, por 3 días.

Río Negro, Barracas, frente a La Blanca, a descargar, por 4 días.

Wiltonhall, dique 1, parte Este, embarcadero, a embarcar, por 3 días.

F. Josefa, Barracas, ribera Norte, a descargar, por 5 días.

Steinsund, dique 2, parte N. Este, a cargar, por 12 días.

P. de la Patria, Barracas, frente a Peña, a descargar, por 7 días.

Quebracho Argentino, dársena sud, parte Oeste, a descargar y cargar, por 6 días.

Virgil, dique 2, elevadores, a cargar, por 4 días.

Solberg, Barracas, frente a Cory, a descargar, por 10 días.

Goolland, dársena norte, sección 1.ª, a embarcar, por 1 día.

N. F. Hoffding, dock sud, a embarcar, por 4 días.

Pellegrini, Boca, sección removido, a cargar, por 6 días.

Vapores con correspondencia a salir

Marzo 30: vapor inglés Vasari, llevará correspondencia para Brasil, Venezuela, Antillas, Méjico, Cuba, Japón, Centro y Norte América; franqueo simple hasta las 8 a. m. y con alcance hasta las 7 p. m.

Marzo 31: vapor holandés Frisia, llevará correspondencia para Brasil y todos los países de Europa; alcance en el puerto hasta las 2 p. m.

Abril 2: vapor español Reina Victoria Eugenia, llevará correspondencia para Canarias, Australia, Nueva Zeelandia, Sud Africa, Francia, Gran Bretaña, Bélgica, Suiza, Italia, Grecia, Egipto, Portugal y España; alcance en el puerto hasta las 8 a. m.

Vapores con correspondencia a llegar

Hoy: vapor inglés Verdi, distribuirá correspondencia de Norte América y Brasil hasta el 4 de marzo.

Marzo 30: vapor inglés Drina, distribuirá correspondencia de Europa y Brasil hasta el 10 de marzo.

Marzo 30: vapor holandés Frisia, distribuirá correspondencia de Europa y Brasil hasta el 8 de marzo.

Abril 1.o: vapor inglés Highland-Piper, distribuirá correspondencia de Europa hasta el 8 de marzo.

Prácticos de turno para los vapores de salida

Del puerto: 22 Pedro Viscovich, 23 Pascual Donato, 24 Natalio Hillich, 25 Antonio Bakara, 26 José Culota, 27 Andrés Rubinich, 28 Stábro Marino, 29 Eugenio Maggi, 31 Pedro Bullé.

De los ríos: 1 Carlos Gatto, 2 José Morando, 3 Brué Traverso, 4 Basilio Napoli, 5 Francisco Paliza, 6 Simón Guastavino, 7 Nicolás Pollari, 8 José Corradi, 9 Juan Mela.

EL COMERCIO EXTERIOR NORTEAMERICANO

La influencia de la guerra

El anuncio hecho por el Departamento de Comercio de los Estados Unidos de una gran disminución en las exportaciones, en enero último, de cereales y derivados, carne y productos de lechería, y el algodón, comparados con las exportaciones de 1915, hace interesante la compilación preparada por el Departamento de Comercio exterior del National City Bank, en la cual se da cuenta de las exportaciones de los productos antes citados, habidas cada mes desde el principio de 1913 hasta enero de 1916 inclusive.

Este informe ofrece la oportunidad de hacer una comparación de cada uno de los meses de la guerra con el mes correspondiente de la época anterior a ella. Así puede verse el año 1915 comprendido todo él en el período de la guerra europea y la primera mitad de 1914 y todo 1913 que fué, como se sabe, tiempo de paz. En esta compilación puede apreciarse que no sólo en enero de 1916, sino también en los meses finales de 1915, se señaló una marcada reducción en las exportaciones de esos importantes artículos:

CEREALES Y DERIVADOS
(En pesos oro americano)

	1913	1914	1915	1916
Enero	23.536.000	11.636.000	56.429.000	36.928.000
Febrero	19.799.000	9.352.000	66.040.000	—
Marzo	17.260.000	8.901.000	61.546.000	—
Abril	16.331.000	9.055.000	67.790.000	—
Mayo	14.436.000	13.047.000	47.271.000	—
Junio	11.532.000	13.268.000	20.911.000	—
Julio	15.253.000	30.625.000	24.300.000	—
Agosto	29.613.000	30.421.000	30.534.000	—
Septiembre	13.538.000	46.437.000	39.629.000	—
Octubre	14.141.000	39.132.000	37.714.000	—
Noviembre	10.616.000	41.042.000	31.866.000	—
Diciembre	11.786.000	57.207.000	33.158.000	—
Total	303.392.000	310.281.000	526.002.000	

CARNE Y PRODUCTOS DE LECHERIA

	1913	1914	1915	1916
Enero	13.966.000	15.033.000	19.606.000	21.050.000
Febrero	15.596.000	11.650.000	23.414.000	—
Marzo	15.168.000	11.533.000	30.766.000	—
Abril	13.277.000	10.329.000	24.660.000	—
Mayo	13.600.000	10.878.000	20.502.000	—
Junio	12.964.000	10.797.000	29.322.000	—
Julio	13.138.000	9.142.000	22.875.000	—
Agosto	13.236.000	9.746.000	19.083.000	—
Septiembre	11.781.000	11.037.000	19.814.000	—
Octubre	12.329.000	12.794.000	21.290.000	—
Noviembre	12.429.000	15.239.000	21.102.000	—
Diciembre	13.053.000	13.200.000	24.025.000	—
Total	160.607.000	161.474.000	277.060.000	

ALGODON

	1913	1914	1915	1916
Enero	58.405.000	68.487.000	59.899.000	34.046.000
Febrero	33.903.000	47.184.000	67.297.000	—
Marzo	23.725.000	43.361.000	58.525.000	—
Abril	33.727.000	24.607.000	33.025.000	—
Mayo	28.021.000	24.849.000	29.275.000	—
Junio	13.792.000	13.725.000	15.344.000	—
Julio	8.385.000	7.951.000	11.639.000	—
Agosto	16.519.000	1.306.000	7.626.000	—
Septiembre	65.746.000	5.307.000	28.526.000	—
Octubre	107.331.000	20.415.009	42.663.000	—
Noviembre	102.240.000	31.928.000	31.939.000	—
Diciembre	81.933.000	49.351.000	35.097.000	—
Total	575.496.000	343.904.000	417.006.000	

ESPECTACULOS

TEATROS

COLON. — PLAZA LIBERTAD. — CONCESIONARIOS: F. Da Rosa y W. Mocchi. Temporada oficial de 1916. Empresa Da Rosa-Mocchi y Cía. Gran compañía lírica con el concurso de los distinguidos compositores, maestros Camille Saint Saëns, André Messager, Victor Charpentier, Enrique Granados, Javier Leroux, Pascual De Rogatis. Director Comm. Gino Marinuzzi. Regisseur, Cav. Vitorio Mingardi. Elenco artístico: Sopranos: Rosina Storchio, Adelina Agostinelli, Mercedes Capsir, Vallin Pardo, Juliette Biera, Rosa Raisa; mezzo-sopranos: Jacqueline Royer, Elvira Casazza, Emma Bareanti, Inés Cannoni; tenores: Giovanni Martinelli, Edoardo Di Giovanni, León Laffitte, Tito Schipa, Aureliano Pertile; barítonos: Titta Ruffo, Giuseppe Danise, Amadeo Botazoni, Armando Grabbe; bajos, Gaudio Mansueto, Masini Pieralli, J. Jeanet; primeras bailarinas: Inés Alba, Elena Battagi. Repertorio: Estrenos: "Goyescas", de Granados; "Beatrice", de Messager; "Prince Igor", de Beradine; "Cadeau de Noel", de Leroux; "La Battaglia de Legnano", de Verdi; "Huemac", de Rogatis; "Sanson y Dalila", de Saint Säens; "Louise", de Charpentier; "Beatitudes" (oratorio), de Frank; y "Tanhauser", "Ugenotti", "Amleto", "Aida", "Traviata", "Rigoletto", "Ballo in Maschera", "Sonámbula", "Andrea Chenier", "Segreto di Susanna", "Manón", "Fausto", "Carmen", "Barbero de Sevilla", "Falstaff", "Maestros Cantores", "Cavaliere della Rossa", etc.

Queda abierto el abono a 50 funciones dividido en dos turnos de 25 cada uno y cinco conciertos sinfónicos a los siguientes precios: Palcos bajos y balcón con cuatro entradas 4700 $; palcos altos con 4 entradas, 2925; id. cazuela, 1625; id. galería 680; id. baignoires 1900; tertulia de platea, 440 $; cazuela primera fila, 210; otras filas 165; tertulia alta primera fila, 185 $; otras filas, 135 $; galería numerada, 85 $.

Abono a 12 matinés domingos y festivos: Palcos bajos y balcón, sin entradas 575 $; altos, 340 $; cazuela, 270 $; galería, 100 $; platea, 115 $; cazuela primera y segunda filas, 66 $; tercera fila, 55 $; tertulia alta primera fila, 55 $; otras filas, 47 $; galería numerada, 35 $.

Nota:—Desde el lunes 27 se atienden los pedidos de abonos nuevos.

OPERA. — CORRIENTES 860. — TOURNEE Tortola Valencia. — El sábado 8 de abril, debuto.— Maestro director y concertador, A. Lietti; 30 profesores de orquesta. — Repertorio danzas clásicas, composiciones de los eximios maestros Saint-Saens, Tschaikowski, Chopin, Delibes, Grieg, Bethoven, Arcea, Granados, Tarrega, Bucalossi, etc. — El espectáculo será completado con un cuadro de comedia española, bajo la dirección del primer actor Sr. M. Salvat. — Desde la fecha queda abierto el abono a 10 únicas funciones en la secretaría del teatro, Suipacha 359, de 3 a 5 p. m. — Precios: Palcos avant-scene, bajos y balcón, sin entrada, 250 $; palcos altos, sin entrada, 150 $; palcos cazuela, sin entrada, 100 $; entrada a palco 20 $; platea con entrada, 40 $; tertulias balcón con entrada, 30 $.

ODEON. — ESMERALDA 367. — TEMPORADA DE 1916 — Compañía dramática de María Guerrero y Fernando Díaz de Mendoza y compañía francesa de Lucien Guitry. — En la fecha queda abierto el abono en la secretaría del teatro en la forma siguiente: Abono a 42 funciones de moda: Palcos bajos y balcón, sin entrada, 2775 $; palcos altos, sin entrada 900 $; tertulia de platea con entrada, 430 $; tertulia alta, primera fila, con entrada, 215 $. Abono a 14 matinés en domingos y días festivos: Palcos bajos y balcón, sin entrada, 340 $; palcos altos, sin entrada, 160 $; tertulia de platea con entrada, 70 $; tertulia alta, primera fila, con entrada, 45 $.

COLISEO. — CHARCAS 1109. — COMPAÑIA ITALIANA de ópera cómica y operetas Caramba-Scognamiglio. — Director artístico y primer actor cómico, Cav. Enrique Valle. — Maestros concertadores y directores de orquesta: Vicente Bellizza y Enrique Giusti. — Primeras tiples: María Ivanisi y Stefi Csillag. — Debuto de la compañía, en la última semana de abril. — Abono a 40 funciones selectas, en los días martes, jueves, viernes y domingos. Precio del abono a las 40 funciones, incluyendo las fiestas mayas y julias: Palcos bajos, sin entrada, 700 $; palcos balcón, id. id. 620 $; palcos altos, id. id. 400 $; plateas con entrada, 140 $.

COLISEO. — CHARCAS 1109. — TOURNEE EN Sud América y despedida de la artista mundial Pastora Imperio, en la que figura la pareja de bailes españoles Falco y Morita. — Compañía española de operetas, zarzuelas y comedias, dirigida por el primer actor Elías Herrero. — Maestro director y concertadores: José Suñé Tomás y Rafael Ortega. — Hoy: LA NIÑA DE LOS BESOS, estreno LA FIESTA DE LA CAMPANA. Couplets y bailes por Pastora Imperio. — Platea, 2.50 $.

POLITEAMA ARGENTINO. — CORRIENTES 860.— Compañía lírica italiana. — Maestro concertador y director de orquesta, Cav. Antonio Marranti. — Hoy, la ópera: IL TROVATORE. — Platea, 2 $.

SAN MARTIN. — ESMERALDA 257. — COMPAÑIA argentina de ópera italiana. — Dirección artística: Cav. Uff. Pietro Cesari. — Maestros directores y concertadores de orquesta: Cav. Armando Galleani y D. Francisco Rando. — Hoy, la opereta: FRA-DIAVOLO. — Platea, 2.50 $.

COMEDIA. — C. PELLEGRINI 243. — COMPAÑIA de zarzuela dirigida por Miguel Lamas. — Hoy a las 6 p. m.: LA QUAKERITA (THE QUAKER GIRL) y bailes por La Malagueñita. — A las 9.45 LA CASA DE QUIROS y bailes por La Malagueñita, AMORES DE ALMA, LA QUAKERITA (THE QUAKER GIRL) y couplets y tonadillas por Lola Membrives. — Platea, 1 $ por sección.

APOLO. — CORRIENTES 1385. — EMPRESA, S. Giovannetti. — Compañía argentina de comedias bajo la dirección de Joaquín de Vedia. Primera actriz Camila Quiroga. Primer actor cómico Roberto Casaux. Primer actor Salvador Rosich. Primer actor de carácter Arsenio Mary. — Hoy: SI ELLA QUIERE... EL DISTINGUIDO CIUDADANO. En los entreactos números de concierto por el violinista Aldo Tonini. — Platea, 2 $.

ARGENTINO. — BARTOLOME MITRE 1440. — Empresa: F. Parravicini. — Compañía argentina Pablo Podestá-Florencio Parravicini. — Primera actriz de carácter, Orfilia Rico. — Dirección artística a cargo de Julio Sánchez Gardell. — El martes 4 de abril, inauguración de la temporada. Concierto Gianneo. Estreno de la obra en tres actos de Enrique García Velloso: MAMA CULEPINA. — Platea, función entera, 2.50 $.

NACIONAL. — CORRIENTES 960. — PRIMERA compañía nacional de zarzuelas, sainetes y revistas Vittone-Pomar. — Director artístico, Ulises Favaro. — Maestro concertador y director, José Carrilero. — Hoy: NAVAJAS Hnos., LA QUINTA DE LOS REYES, PELUQUERIA Y CIGARRERIA (FOSFOROS GRATIS), BUENOS AIRES (Q. E. P. D.)— Platea, 1 $ por sección.

Mañana, estreno: LA PAISANA, de Julio Escobar y música de Payá.

BUENOS AIRES. — CANGALLO 1043. — COMPAÑIA Angelina Pagano. — Hoy: MARIA BLANCA, EL VUELO NUPCIAL. En los entreactos números de concierto por el violinista Miramonte. — Platea, 2 pesos.

NUEVO. — CORRIENTES 1540. — COMPAÑIA NAcional de comedias y zarzuelas Enrique Arellano. — Director artístico, Alberto Novión. — Maestros directores y concertadores: Arturo de Bassi y Antonio Podestá. — Hoy: LAS CHICAS DE CARRERA, YANKEES Y CRIOLLOS. — Platea, 2 $.

MARCONI. — RIVADAVIA 2330. — COMPAÑIA española de operetas y zarzuelas Aida Arce. — Maestros directores: Samuel Arce y Carlos Tibernat. — Hoy debuto de la tiple cómica Srta. Lola García. Estreno de la opereta en tres actos EL MERCADO DE MUCHACHAS. — Platea, 1.50 $.

AVENIDA. — AVENIDA DE MAYO 1222. — COMpañía dramática española Andrés Cordero. — Primera actriz, Sra. Soledad Cordero. — Por primera vez en este teatro la compañía Cordero recitará el drama LA PASION. Magnífica presentación, lujo en vestuario y decorado. — La temporada. — Próximamente debuto. — Platea, 1.50 $.

AVENIDA. — AVENIDA DE MAYO [illegible] — COMpañía española de zarzuela. — Director artístico, Luis Navarro Sola. — Hoy, estreno de la zarzuela en tres actos: LA SEÑORITA DEL CINEMATOGRAFO. — Platea, 1.50 $.

MAYO. — AVENIDA DE MAYO Y LIMA. — COMpañía de variedades. Espectáculo por secciones, especial para familias. — Hoy dos funciones. — Tarde: F. López, La Gazela, Ninetta Chuderony, Richiardi, Angelita Hugo, Circasiana-Perdita, La Cuyanita, Los Fresquet, Félix Brunner, Teresita Zazá. — Platea sección sencilla, 0.20 $; doble, 0.30 $. — Noche: Clara Ballerini, Los Fresquet, Richiardi, La Cuyanita, F. López, Tomás Donato, Circasiana-Perdita, Angelita Hugo, La Gazela, Félix Brunner, Teresita Zazá, Clara Ballerini, Ninetta Chuderony, Los Fresquet, Richiardi. — Platea: sección sencilla, 0.20, sección doble, 0.40 $.

MODERNO. — RIVADAVIA Y PARANA. — COMpañía dramática española Clotilde Chico. — Primer actor y director: Norberto Chico de la Peña.— Próximamente inauguración de la temporada.

BATTAGLIA — (ANTES NACIONAL NORTE). — Santa Fe 1870. — Compañía israelita de operetas, comedias y dramas: Blum y Gutentag. — Hoy: LAS HUERFANAS VIVAS. — Platea, 1 $.

VARIEDADES. — PLAZA CONSTITUCION. — Compañía criolla de atracciones y variedades Reynaldi-Bebecito. — Hoy: Variado programa. Debuto de Mr. James Brand. La comedia LA CUARTELERA. — Platea, 1 $

VARIEDADES Y CIRCOS

CASINO. — MAIPU 336. — COMPAÑIA DE VAriedades y atracciones. — Hoy: Variado programa. Exito del ventrílocuo, ilusionista musical caballero Felip. Satanela, Victoria and Ramos, Perros y monos, Les Floramyes, La Gitanita y demás artistas. — Entrada general, 1 $.

ROYAL THEATRE. — CORRIENTES 839. — GRAN compañía nacional de revista y operetas. — Hoy LO CAGODITO POSITIVE, AL RAMO DE AZAHAR, LAS COSTUMBRES DE NERON. — Platea, 1 $.

PARQUE JAPONES. — CALLAO Y PASEO DE Julio. — Diversiones al aire libre. Teatro Romano. Atracciones mecánicas. Ferrocarril escénico, El Bobby, Water-Chute, Las Olas, Rueda gigante, Canal misterioso, Aeroplano, Exhibición de indios, Los Himalayas, Bandas de música. Domingos y días feriados, tarde y noche, fuegos artificiales. — Entrada días hábiles, tarde, una persona mayor con cuatro niños, 1 $. — Noche y domingos, tarde 1 $. Niños 0.30 $.

CIRCO ANSELMI. — CABILDO 2500, ESQUINA Monroe (Belgrano). — Compañía ecuestre, acrobática y de obras nacionales: Anselmi-Errandonea. — Hoy: Variado programa tomando parte todos los artistas. El drama LA REVOLUCION. — Platea, 1 $.

SKATING RINK L'AIGLON — FLORIDA 146. — Patinaje sobre ruedas. Tres secciones diarias mañana, tarde y noche. Gran banda Sosso.

FRONTON BUENOS AIRES. — CORDOBA 1130. — Hoy a las 9 p. m., gran festival de beneficencia. Dos partidos de pelota a cesta. El primero a 20 tantos, entre Cazalis y Larrinaga, contra Arnedillo, Ugarte y Americano. El segundo a 40 tantos, entre los hermanos Erdoza contra Baracaldes, Martín y Errúa.

PABELLON DE NOVEDADES. — CORRIENTES y Bermejo. — Compañía ecuestre, acrobática y de dramas criollos, dirigida por el primer actor José J. Podestá. — Hoy: Variado programa, tomando parte todos los artistas. El drama JUAN MOREIRA. Protagonista: José J. Podestá. — Platea, 2 $.

CINEMATOGRAFOS

PALACE THEATRE. — CORRIENTES 757. — Hoy función tarde y noche: 7.a 8.a y 9.a series de Paulina, Assunta Spina, por la Bertini.

SELECT. — SUIPACHA 452. — HOY FUNCION tarde y noche: La huella de sangre, El ogro y la muchacha, Su acuerdo.

EMPIRE THEATRE. — CORRIENTES Y MAIPU. — Hoy dos funciones. — Tarde: El rescate de Anita, Joya recuperada. — Noche: Bajo el sol de la Pampa.

CINE OPERA. — CORRIENTES 848. — HOY FUNción tarde y noche: Variado programa con estrenos.

SPLENDID THEATRE. — SANTA FE 1848. — HOY función tarde y noche: Las aventuras de Paulina. La catástrofe del faro.

LAVALLE. — LAVALLE 921. — HOY FUNCION tarde y noche: Los ojos que [illegible]

ELECTRIC PALACE. — LAVALLE [illegible] — HOY función tarde y noche: [illegible]

PETIT PALACE. — LIBERTAD [illegible] — HOY función: Las aventuras de Paulina.

SMART PALACE. — CORRIENTES [illegible] — Hoy función tarde y noche: [illegible] L'America, La fortuna perdida.

CRYSTAL PALACE. — CORRIENTES [illegible] — HOY función tarde y noche: [illegible]

BRILLANT PALACE. — SARMIENTO [illegible] — TOdos los días variados estrenos, de [illegible]

CINE NUEVO. — CANGALLO Y C. PELLEGRINI. — Hoy: Variado programa con grandes funciones y estrenos.

PROFESIONALES

MEDICOS

ANALISIS
LABORATORIOS y FARMACIA
Abierto Día y Noche
SUIPACHA 477
U. T. 818, Libertad
DOCTORES NELSON

Dr. A. F. CELESIA
Cirugía y enfermedades de señoras. De 2 a 4 p. m. — Bartolomé Mitre 1791.

DOCTOR PICCININI
Especialista en enfermedades [illegible] [illegible] De 4 a 6 p. m. Consultas 5 pesos [illegible] 20 $. — Corrientes 1211. [illegible]

DOCTOR W. E. ESCUDERO
Señoras, niños y partos. Lunes y viernes, de 4 a 6 p. m. — Arenales 1532. — U. Telef. 238, Juncal.

DOCTOR A. C. REBUFFO
Enfermedades de los ojos
Consultas [illegible] p. m.
Bmé. MITRE 1636 [illegible]

Dr. MAMERTO ACUÑA
[illegible] Hospital de [illegible]

DOCTOR ELIZALDE
Especialista en [illegible] del servicio de las enfermedades de [illegible] vejiga, etc., en el hospital San Roque [illegible] a 6. MAIPU 612. [illegible]

DOCTOR A. NOCETI
Enfermedades de los ojos y [illegible] De 1 a 6 p. m.
MAIPU 535.

DOCTOR MARTIN M. TORINO
Médico cirujano. Enfermedades [illegible] Ha trasladado su consultorio a [illegible] 1640. Consultas de 1 a 3. [illegible]

DOCTOR E. G. FIGUEROA
Afecciones intestinales, [illegible] tratamiento especial de las [illegible] — Santa Fe 1273. De 4 a 6 [illegible]

Doctor CASTAÑEDA
Garganta, nariz y oído. [illegible] Hospital [illegible] Consultas de 4 a 6 [illegible]

Dr. GENARO SISTO
Profesor Sup. de Clínica [illegible]

Dr. CARLOS DOMINGUEZ
Médico del Hospital [illegible]

ABOGADOS

Dr. FRANCISCO BEIRO
TALCAHUANO 287 U. T. [illegible] Libertad.

DOCTOR VICENTE C. GALLO
Estudio: Avenida de Mayo 1411.
U. T. 665 (Libertad)

DOCTOR FERNANDO SAGUIER
Estudio: Florida 440.
U. T. 6087 (Avenida)

DOCTOR TOMAS DE VEYGA
Estudio: Sarmiento 642. U. T. 6030 (Avenida)
La Plata, calle 7 N.o 791. U. T. [illegible] La Plata

DOCTOR LEOPOLDO MELO
Estudio: Bme. Mitre 311
U. T. 1913 (Avenida) y 1566 (Juncal)

Dr. TOMAS A. LE BRETON
Estudio: Bmé. Mitre 343

Dr. ERNESTO CORVALAN
Estudio: Avenida de Mayo 581
U. T. 3900 (Libertad)

DOCTOR JULIO A. ROJAS
Estudio: Uruguay 546, Dpto. 2.
U. T. 1955, (Libertad)

Estudio de los Dres.
CELESIA Y SILVA
Tucumán 900, U. T. 1465 (Libertad)

DOCTOR LUIS J. ROCCA
Anchorena 626.—U. T. 7841 (Mitre)

DOCTOR ELEODORO LOBOS
Estudio: Maipú 462
U. T. 22 (Avenida) y 3719 (Avenida)

Doctor Leonardo Pereyra Iraola
Estudio: Florida 880, U. T. (Av.)
Esmeralda 1212, U. T. 1521 (Juncal)

DOCTOR VICTOR M. MOLINA
Estudio: Avenida de Mayo 605
U. T. 4934 (Avenida)

Dr. DOMINGO E. SALABERRY
Defensa 123

Doctor Andrés Ferreyra
Estudio: Lavalle 1378
Unión Telefónica 4210 (Libertad)

DOCTOR RAUL MANRIQUE
Estudio: Sarmiento 2229
U. T. 6197 (Avenida) y 357 (Mitre)

DOCTOR JOSE M. GIUFFRA
Estudio: Talcahuano 446

DOCTOR PEDRO A. FOX
Estudio: B. Mitre 754

DOCTOR CARLOS F. MELO
Atiende personalmente su estudio de abogado
URUGUAY 545 U. T. 3751 (Lib.)

DOCTOR M. ALVAREZ COMAS
Abogado
U. T. 3554, Avenida Sarmiento 412

DOCTOR HIPOLITO LEYS
Estudio: Lavalle 930, U. T. 3608 (Lib.)

REMATES

CASARES Hnos. & DIEHL

11.080 VACUNOS ALTA MESTIZACION Durham de gran clase y estado, en Charlone, F. C. Pacífico.—En nuestro cuarto remate especial de haciendas que celebraremos en las instalaciones de nuestro representante Sr. José M. Blanco, en Charlone, F. C. P. (ramal de Rufino a Buchardo) y para el que tenemos consignados hasta la fecha. 11.080 novillos vacas y vaquillonas alta mestización Durham, incluso lotes de 250 a 700 novillos y vaquillonas sola marca de reputados establecimientos.

La venta se realizará de acuerdo con el siguiente detalle:

Vacuno:

500 novillos de 2 1|2 años arriba Durham, especiales, una marca.
300 novillos de 2 1|2 años, Durham, especiales.
700 novillos de 2 años, Durham, muy buena clase y estado, una marca.
400 novillos de 2 años, Durham, muy buena clase y estado, una marca.
450 novillos de 2 años, Durham, muy buena clase y estado, una marca.
500 novillos de 2 años, Durham, muy buena clase y estado, una marca.
500 novillos de 2 años, Durham, muy buena clase y estado, una marca.
750 novillos de 2 años, Durham, especiales.
400 novillos de 3 años, Durham, buena clase y estado una marca.
150 novillos de 2 años, Durham, buena clase y estado.
100 novillos de 2 años, Durham, especiales.
400 novillos de 1 1|2 a 2 años, buen mestizo Durham y Polled Angus, una marca.
200 novillos de 1 1|2 a 2 años, Durham, especiales, una marca.
400 novillos de 1 1|2 años, Durham, especiales, una marca.
460 novillos de 1 1|2 años Durham, buena clase y estado, una marca.
550 novillos de 1 1|2 años, Durham, especiales en clase y estado.
300 novillos de 1 1|2 años, Durham, buena clase y estado.
300 novillos de 1 1|2 años, Durham, buena clase y estado.
50 novillos de 1 1|2 años, Durham, buena clase y estado.
150 novillos de 3 años, criollos.
40 novillos de 3 años, criollos, gordos.
60 novillos de 2 años, criollos.
300 novillos de 1 1|2 años, Durham, buena clase.
500 novillos de 1 1|2 años, buen mestizo Durham.
600 vacas buen mestizo Durham, especiales, en clases y estado en lotes.
250 vacas buen mestizo Durham, preñadas.
100 vacas con
100 crías al pie.
120 vacas buen mestizo Durham, servidas.
50 vacas gordas, especiales.
40 vacas gordas, especiales.
30 vacas especiales, gordas.
150 vacas Durham con
150 crías al pie.
200 vacas especiales.
100 vacas gordas.
250 vaquillonas, muy buen mestizo Durham, de 2 años, servidas, una marca.
100 vaquillonas de 2 años, buen mestizo Durham, servidas.
80 vaquillonas de 2 años, buen mestizo Durham, especiales.
50 vaquillonas de 2 años, buen mestizo Durham, buen estado.
250 terneros Durham especiales en clase y estado.
10 toros Durham, de 2 años.

Lanar:

250 borregos Lincoln, especiales.
500 borregas Romney Marsh.

Yeguarizo:

100 yeguarizos de tiro.

El jueves 30 de marzo a la 1 p. m., en Charlone, ferrocarril al Pacífico.

Comisión, 2 por ciento al vendedor y 2 por ciento al comprador en haciendas generales, y 3 por ciento a cada parte en reproductores y yeguarizos.

Por consignaciones y pedidos de local dirigirse a nuestros escritorios, Sarmiento 357, o a nuestro representante en Charlone, señor José María Blanco. — Casares Hnos. y Diehl

Guillermo Gowland y Cía.

JUDICIAL. — TIENDA Y ROPERIA. — Existencias del negocio, situado en la calle Lima 1887.

Por orden del señor juez de comercio, Dr. Eduardo M. Naón, secretaría del doctor D. González Gowland y perteneciente a la quiebra de don Gabino Yacavone.

El lunes 3 de abril, a las 2.30 p. m., se rematará la más alta postura, lo siguiente: camisetas de lana, bramante, colchas de lana, ponchos id., de vicuña, mantas, echarpes, uso doméstico, toallas, fundas, delantales, sábanas, bombachas, trajes completos para hombres y niños, sacos, pantalones, sobretodos, pañoletas, camisas, chambergos, corbatas, botines y zapatos para hombre y señora, cuellos, gorras boinas, pañuelos de seda, botas, blusas, acordeones, fajas, paraguas, banderas, géneros, etc. Mostradores y armazones. Seña, 30 por ciento. Comisión, 10 por ciento.— Guillermo Gowland y Cía. 492-v- a. 1

GARBAGNATI y MEREGA

JUDICIAL. — EN FLORES. CASA AVENIDA San Pedrito 448, entre Directorio y Tandil. situación inmejorable por su proximidad a la Avenida Rivadavia, con tranvía en combinación con el subterráneo y a un paso de la plaza de Flores. Su terreno mide 8.66 mts. de frente al Oeste por 43.30 mts. de fondo, superficie 375 m. c. igual a 500 v. c.

Su buen edificio se compone de cuatro habitaciones, baño, cocina, w. c., pileta de lavar, [illegible]ría, tirantería de hierro, pisos de pinotea, [illegible]os de mosaicos. jardín, aguas corrientes, [illegible] calle adoquinada.

Tasacion, $ 10.155. Base, las dos terceras partes $ 6.770 m|n.

El domingo 9 de abril, a las 4 de la tarde, en la misma propiedad, procederemos a la venta en remate por disposición del señor juez de comercio de la capital, doctor Martín y Herrera y como perteneciente al juicio seguido por don Valentín Tobal contra don Hipólito Lonquet por cobro ejecutivo de pesos, que se tramita por la secretaría del autorizante. Exigiremos en el acto del remate el 8 o|o como seña y el 2 o|o de nuestra comisión a cargo del comprador. Mayores informes en la secretaría del doctor Jorge Casares, Palacio de Justicia, o en nuestra oficina Florida 271. U. Telef. 4955, Avenida.—Garbagnati y Mérega. 487-v abril 8.

OSCAMOU y Cia.

JUDICIAL. — EL DOMINGO 9 DE ABRIL, a las 4 p. m., venderemos por orden del señor juez doctor Juan C. Lagos, secretaría doctor Beretervide, en el juicio Enrique Rutemberg contra Hugo Achterman.

Casa moderna, estilo chalet. de 8.66 mts. por 27.71 mts. ubicada en la zona norte de Flores, calle Bolivia 361 (adoquinado), entre San Eduardo y Avellaneda, compuesta de bajos: hall, sala, comedor con mampara de cristales, cocina con económica, despensa y galería, vidrios ingleses. **Altos:** tres dormitorios, baño con instalaciones completo, pieza de servicio y terraza. Construcción de primer orden, puertas de cedro, cielorraso de yeso, aguas corrientes, cloacas, etc., etc.

Tasación: $ 30.000 c|l.

Base: 2|3 partes, $ 20.000 c|l.

Seña 8 o|o. Comisión 2 o|o Más datos a nuestro escritorio, calle Piedras 252.

488-v abril 8.

Banco Hipotecario Nacional

CAPITAL

FINCA. — CALLE GALLO N.o 1896, ESQUINA Berutti números 3002-24. Número hipotecario 33.314, serie L.

El Banco Hipotecario Nacional rematará en su local, el **VIERNES 7 DE ABRIL DE 1916, A LAS 2.30 P. M.**, una finca ubicada en la calle Gallo número 1896, esquina Berutti números 3002-24 (antes 602 y 622). Edificio compuesto de amplio salón para negocio, cinco habitaciones, vestíbulo, baño, cuarto de vestir, cocina, dos w. c., y en altos dos piezas de servicio. Terreno, mide 13 metros 942 milímetros de frente al S.E., sobre la calle Gallo, 26.43 metros de fondo en el lado N.E., sobre la calle Berutti, 26 metros 135 milímetros en el costado S.O y 9.50 metros en el N.O., o lo más o menos que resulte.

BASE DE VENTA: $ 25.000

El comprador continuará haciendo el servicio de la hipoteca originaria de $ 24.000 que reconoce la propiedad, reducida hoy a $ 21.949 con 641 milésimos y abonará en dinero el exceso sobre esta suma hasta el precio de compra. Los títulos pueden ser examinados en la oficina del Banco antes del remate. Verificado éste, no habrá lugar a reclamo. Seña, 5 o|o. Comisión, 1 o|o., en dinero efectivo. Este remate se efectúa con sujeción a lo dispuesto en las leyes vigentes números 8172 y 9155. Por informes ocurrir al Banco Hipotecario Nacional.

Aviso iniciado en LA EPOCA, el 22 de marzo de 1916. 486v7Ab.

SUCURSAL LA PLATA

10 CHACRAS EN EL PARTIDO DE TRES Arroyos, con superficie en conjunto de 612 hectáreas, 48 áreas y 71 centiáreas. Préstamo No. Ho. 26|121, serie C. H. A., 6 o|o, de $ 25.000. El Banco Hipotecario Nacional rematará en el local de su sucursal en la ciudad de La Plata, establecida en la calle 51 No. 529, el día **LUNES DIEZ DE ABRIL DE MIL NOVECIENTOS DIEZ Y SEIS A LAS TRES DE LA TARDE**, 10 chacras en el partido de Tres Arroyos, jurisdicción de la provincia de Buenos Aires, en el Centro Agrícola "Micaela Cascallares", señaladas con los números 373, 374, 375, 375 A, 376, 377, 378, 379, 380 y 381, compuestas en conjunto de una superficie total de 612 hectáreas, 48 áreas y 71 centiáreas; lindando: al S.O. y N.O., con el arroyo Quequén en medio, con los hermanos Cabrera hoy el señor Buron y la chacra No. 372; al N.E., con las chacras 372 y 372 A. del mismo señor Buron y con las chacras 370 y 371 de don Carlos Asti, y al S.E., con campo de don Manuel Fernández y don Juan Olaso.

BASE DE VENTA $ 34.000

El comprador continuará haciendo el servicio de la hipoteca originaria de $ 25.000 que reconoce la propiedad, reducida hoy a $ 23.047 con 776 milésimos, y abonará en dinero el exceso sobre esta suma hasta el precio de compra. Los títulos pueden ser examinados en la oficina del Banco antes del remate. Verificado éste, no habrá lugar a reclamo. Seña 5 o|o y comisión 1 o|o que serán exigidas en efectivo en el acto del remate, el que se efectúa con sujeción a lo dispuesto en las leyes vigentes números 8172 y 9155. Por informes ocurrir al Banco Hipotecario Nacional (25 de Mayo No. 245, capital federal) o a su sucursal en La Plata.

Aviso iniciado en LA EPOCA el 24 de marzo de 1916. 503-v-10 abril.

SUCURSAL ROSARIO

CASAS EN LA CIUDAD DE ROSARIO — Préstamo hipotecario número 167|8101, serie C. H, A. 6 o|o, de $ 70.000.

El Banco Hipotecario Nacional rematará en el local de su sucursal en la ciudad de Rosario, establecida en la calle Córdoba número 1648, el día **MARTES ONCE DE ABRIL DE MIL NOVECIENTOS DIEZ Y SEIS, A LAS DOS DE LA TARDE**, una finca ubicada en el ángulo S.O., que forman las calles General Urquiza y Bajada Sargento Cabral, de la ciudad de Rosario y se compone de una superficie total de 1.691 metros 42 decímetros cuadrados, con lo edificado constante de 3 casas, a saber: 1.a, por General Urquiza, compuesta de cuatro habitaciones y demás dependencias para familia; 2.a, esquina Bajada Sargento Cabral y calle General Urquiza, compuesta de salón para negocio, dos piezas y dependencias; 3.a, por Bajada Sargento Cabral, casa de bajos y altos, compuesta la planta baja de tres salones a la calle y dos piezas interiores y la planta alta de ocho habitaciones y dependencias para familia. Sus límites son: al N. y N. E., con la calle General Urquiza; al sur, con terreno que fué de don Pascual Rosas; al este, con la Bajada Sargento Cabral y al oeste, con don Marcelino Freyre y sucesores de Canals.

BASE DE VENTA: $ 86.000

El comprador continuará haciendo el servicio de la hipoteca originaria de $ 70.000 que reconoce la propiedad, reducida hoy a $ 65.987 con 642 milésimos y abonará en dinero el exceso sobre esta suma hasta el precio de compra. Los títulos pueden ser examinados en la oficina del Banco antes del remate. Verificado éste, no habrá lugar a reclamo. Seña 5 o|o y comisión 1 o|o que serán exigidas en efectivo en el acto del remate, el que se efectúa con sujeción a lo dispuesto en las leyes vigentes números 8172 y 9155. Por informes ocurrir al Banco Hipotecario Nacional (25 de Mayo número 245, capital federal) o a su sucursal en Rosario y Santa Fe.

Aviso iniciado en LA EPOCA, el 24 de marzo de 1916. 504v11Ab.

CURSO GRATUITO DE TELEGRAFIA

En el local de la escuela Rioja 890 se dictan clases gratuitas de esta asignatura y en cuyo curso existen asientos vacantes. La enseñanza es para ambos sexos. Las clases funcionan los días lunes, miercoles y sabados, **de 8 a 10 de la noche.**

EDICTOS JUDICIALES

Por disposición del señor juez de paz de este partido, don Antonio Gallo, se cita y emplaza, por el término de treinta días a contar desde la primera publicación del presente, a todos los que como herederos o acreedores, se consideren con derecho a los bienes quedados por fallecimiento de don FERMIN IREREGUI, a fin de que durante dicho término y bajo apercibimiento de lo que hubiere lugar por derecho, comparezcan ante este juzgado a deducir en forma sus acciones; Adolfo Alsina, Marzo 14 de 1916. — Carlos Cané, secretario. 454 v. Abril 19.

El señor juez en lo civil de la Capital de la República, doctor Gerónimo Balarino, ha dispuesto se llame y emplace, por el término de treinta días, contados desde la primera publicación del presente, a todos los que se consideren con derecho a los bienes dejados por doña ENRIQUETA MARZULLO o ENRIQUETA CASALE DE MARZULLO, ya sean herederos o acreedores, para que dentro de dicho término comparezcan a deducir sus acciones por ante su juzgado y secretaría del que suscribe, bajo apercibimiento de lo que hubiere lugar por derecho.

Buenos Aires, marzo 2 de 1916. — M. C. Pizarro, secretario. 428 v. 15 Abril.

El señor juez de 1.a instancia en lo civil de la Capital de la República, doctor don Jerónimo Balarino, ha dispuesto se cite, llame y emplace por el término de treinta días contados desde la primera publicación del presente, a todos los que se consideren con derecho a los bienes dejados por don RICARDO PEYRO, ya sean como herederos o acreedores, para que dentro de dicho término comparezcan a deducir sus acciones en forma por ante su juzgado y secretaría del que suscribe, bajo apercibimiento de lo que hubiere lugar por derecho.

Buenos Aires, marzo 15 de 1916. — Horacio H. Dobranich, secretario. 455 v. Abril 20.

El señor juez de 1.a instancia en lo civil de la Capital de la República, doctor don Roberto Repetto, ha dispuesto se cite, llame y emplace por el término de treinta días, contados desde la primera publicación del presente, a todos los que se consideren con derecho a los bienes dejados por don ANTONIO DEVOTO, ya sean como herederos o acreedores, para que dentro de dicho término comparezcan a deducir sus acciones en forma, por ante su juzgado y secretaría del que suscribe, bajo apercibimiento de lo que hubiere lugar por derecho.

Buenos Aires, 18 de Febrero de 1916. — P. A. S. Carlos Iramain, secretario. 417 v. 15 Abril.

El señor juez de 1.a instancia en lo civil de la Capital de la República, doctor don Jerónimo Balarino, ha dispuesto se cite, llame y emplace por el término de treinta días contados desde la primera publicación del presente, a todos los que se consideren con derecho a los bienes dejados por doña MARGARITA CAVANAGH DE CUNNINGHAM, ya sean como herederos o acreedores, para que dentro de dicho término comparezcan a deducir sus acciones en forma por ante su juzgado y secretaría del que suscribe, bajo apercibimiento de lo que hubiere lugar por derecho.

Buenos Aires, marzo 13 de 1916. — Horacio H. Dobranich. 461 v. 22 Abril.

El señor juez en lo civil de la Capital de la República doctor don Jerónimo Balarino, ha dispuesto se llame y emplace, por el término de treinta días, contados desde la primera publicación del presente, a todos los que se consideren con derecho a los bienes dejados por don LUIS ANSELMI, ya sean herederos o acreedores, para que dentro de dicho término comparezcan a deducir sus acciones por ante su juzgado y secretaría del que suscribe, bajo apercibimiento de lo que hubiere lugar por derecho.

Buenos Aires, marzo 17 de 1916. — M. C. Pizarro, secretario. 469 v. Abril 24.

El señor juez de 1.a instancia en lo civil de la Capital de la República, doctor don Jerónimo Balarino, ha dispuesto se cite, llame y emplace por el término de treinta días contados desde la primera publicación del presente, a todos los que se consideren con derecho a los bienes dejados por don EULOGIO LAMBRUSCHINI, ya sean como herederos o acreedores, para que dentro de dicho término comparezcan a deducr sus acciones en forma por ante su juzgado y secretaría del que suscribe, bajo apercibimiento de lo que hubiere lugar por derecho.

Buenos Aires, marzo 15 de 1916. — Osvaldo Rocha. 483 v. 25 Abril.

Por disposición del señor juez de comercio de la Capital Federal, doctor Félix Martín y Herrera, se hace saber por medio del presente, y por el término de quince días á don Benjamín Armanini, que en el juicio que sigue don Alfonso Gil, por ante este juzgado, debe comparecer por sí o por medio de apoderado a tomar la intervención que le corresponde, bajo apercibimiento de que si no comparece, se le dará intervención al señor Defensor de Ausentes.

Buenos Aires Marzo 15 de 1916. — Juan José Britos (hijo), secretario. 485 v. Abril 7.

Por disposición del señor juez de comercio de la Capital Federal, doctor Eduardo M. Naón, se hace saber por el término de cinco días a los acreedores de don FRANCISCO ZOLEZZI, que se ha designado la audiencia del día 29 de Marzo, a las 3 p. m. a efecto de que comparezcan a regular los honorarios del síndico.

Buenos Aires, marzo 16 de 1916. — J. Arturo Aguilar. 500 v. Marzo 29.

El señor juez de 1.a instancia en lo civil de la Capital de la República doctor don Jerónimo Balarino ha dispuesto se cite, llame y emplace por el término de treinta días contados desde la primera publicación del presente, a todos los que se consideren con derecho a los bienes dejados por don FRANCISCO BRIANO, ya sean como herederos o acreedores, para que dentro de dicho término comparezcan a deducir sus acciones en forma por ante su juzgado y secretaría del que suscribe, bajo apercibimiento de lo que hubiere lugar por derecho.

Buenos Aires, Febrero 24 de 1916. — Julio E. Padilla. 506 v. Abril 29.

Por disposición del señor juez de 1.a instancia en lo civil de la Capital Federal, doctor don César A. Campos, se cita, llama y emplaza por el término de treinta días a contar desde la primera publicación del presente, a todos los que se consideren con derecho a los bienes dejados por fallecimiento de don JUAN BAUTISTA ITHARTE, ya sean como herederos o acreedores, para que dentro de dicho término, comparezcan por ante su juzgado y secretaría del que suscribe, a deducir sus acciones en forma, bajo apercibimiento de lo que hubiere lugar por derecho.

Buenos Aires, 27 de marzo de 1916. — Gabriel Fernández. 511 v. 1 Mayo.

Por disposición del señor juez de comercio doctor Juan B. Estrada, se hace saber por el término de quince días a don NICANOR SOSA, que en el juicio que le sigue el concurso de Mazza y Cía., debe de comparecer ante este juzgado a contestar la demanda interpuesta y a estar a' derecho bajo apercibimiento de dársela por contestada y nombrarle defensor al de Ausentes. — Germán A. Ramírez, secretario. — Palacio de Justicia, 6.o piso.

Buenos Aires, Diciembre 31 de 1915.

512 v. 13 Abril.

AVISOS POPULARES

DIEZ CENTAVOS POR PUBLICACION

TRABAJOS PEDIDOS

COCINERA Y MUCAMA PARA EL CAMPO SE necesitan; ocurrir Santa Fe 3134.

COCINERA, BUEN SUELDO, SE NECESITA, VIAmonte 2053.

COCINERO PARA PEONES DE ESTANCIA, SE necesita, Larrea [illegible], de 7 a 8 a. m.

COCINERA COMPETENTE QUE NO SEA GALLEga, se necesita para matrimonio solo, Rivadavia 2139, primer piso.

MUCHACHA DE 16 A 18 años, PARA CUIDAR niños y otros quehaceres, se necesita con recomendaciones, sueldo 25 $, tratar Pueyrredón 931.

MUJER JOVEN NECESITO, BIEN RECOMENDAda, por 40 $ para todo servicio menos comedor y cocina, para ir al campo a una hora de tren, casa de familia distinguida; tratar Córdoba 1883, de 3 a 4.

MUCAMA DE ADENTRO SE NECESITA PARA casa distinguida inglesa, que sea joven y de buena presencia, debe saber planchar y componer ropa fina, inútil presentarse si no tiene recomendaciones de primer orden, calle Aráoz 2882, de 8 a 12 de la mañana. Tranvías 31, 34 y 61.

SIRVIENTA QUE SEPA DE COCINA SE PRECISA; Juramento 1614.

SIRVIENTA PARA TODO SERVICIO SE NECESIta; Bucarelli 2621, Urquiza.

SIRVIENTA SE PRECISA PARA TODO QUEHAcer; Esmeralda 934.

TRABAJOS OFRECIDOS

COCINERO ITALIANO SE OFRECE PARA CASA particular, tiene un año certificado casas distinguidas; dirigirse por carta Córdoba 1428.

COCINERA JOVEN Y MUCAMA PARA BUENA familia, saben bien trabajar, buenos informes, juntas o separadas, se ofrecen; Charcas 1586, depto. 7, E. T.

CUPON

De "La Epoca"

HIPODROMO ARGENTINO

Reunión del domingo 9 de abril de 1916

Primera carrera .. ..

Segunda carrera .. ..

Tercera carrera .. ..

Cuarta carrera .. ..

Quinta carrera .. ..

Sexta carrera .. ..

Séptima carrera .. ..

Octava carrera .. ..

Nombre .. ..

Domicilio .. ..

CORREDOR O COMISIONISTA CON MUY BUENAS relaciones en toda la provincia de Entre Ríos se ofrece, y da referencias de primer orden. Dirigirse por carta a Jorge Domínguez, Concepción del Uruguay, Entre Ríos. perm.

COCINERA EXTRA, REPOSTERA, PASTELERA Y heladora a todo gusto, se ofrece, joven, del país, con excelentes informes, sueldo 70 o 65 pesos; Paraguay 2131.

MUCAMA FORMAL, VASCA, SE OFRECE PARA interior de corta familia; Uruguay 379, 4.o piso, ascensor.

MUCAMA DE ADENTRO O PARA TODO TRABAjo, se ofrece; Laprida 1640.

MATRIMONIO SE OFRECE CON BUENOS INFORmes, para cocina y todo trabajo; Bulnes 1545.

SIRVIENTA SE OFRECE PARA TODO TRABAJO, Larrea 1208.

SIRVIENTA SE OFRECE PARA MATRIMONIO SOlo, Santa Fe 1536.

TAPICERO FRANCES RECOMENDADO SE OFRECE para casas de familias, hace toda clase de trabajo, especialidad en cortinados, muebles, fundas y tapizar paredes. Precios módicos, Canning 488. U. T. 2013, Mitre.

VENTAS VARIAS

SE VENDE UNA MAQUINA DE CINE, MARCA Gaumont en buen estado, por datos en este diario.

ALQUILER DE CASAS

PIEZA ALQUILASE PERSONAS MAYORES, LUZ eléctrica, baño, comodidades, Dpto. 3. Charcas 1532. $ 15.

PIEZAS LINDAS Y MUY BARATAS. UN HERMOso salón con gran balcón (6 metros por 7 1|2) por 70 pesos se alquilan. Belgrano 426.

PIEZAS AMUEBLADAS CON PENSION COMPLEta. Comida a la española. Condimentación a prueba de paladares delicados, por 70 pesos. Trato esmerado. Belgrano 426.

BANCOS

BANCO FRANCES DEL RIO DE LA PLATA. — Reconquista 157. Buenos Aires. — Sucursales Rosario de Santa Fe y Bahía Blanca. Corresponsal en París: Banque Argentine et Francaise, 85 Boulevard Haussman 85.

Abona por año, oro sellado y curso legal:

Por depósitos en cuenta corriente . .	1 o|o	1 o|o
Id. id. a plazo fijo de 30 días	1 ½	" 1 ½ "
Id. id. a plazo fijo de 60 días . . .	2 ½	" 2 ½ "
Id. id. a plazo fijo de 90 días . . .	3 ½	" 3 ½ "
Id. id. a mayor plazo	convencional.	
Id. id. en Caja de Ahorros, después de 60 días	4 o|o	4 o|o
Cobra:		
Por adelantos en cuenta corriente .	9 "	9 "
Descuento de pagarés y letras . . .	convencional.	

Todas las operaciones bancarias. Emisión de giros y cartas de crédito. Transferencias telegráficas.

Títulos, Cobranzas de cupones y valores.

Administración de propiedades: Colocaciones hipotecarias por cuenta de terceros.

Servicio especial de giros postales franceses y remesas de fondos a los movilizados. — Roberto Dolacre, director general.

LICITACIONES

DIRECCION GENERAL DE IRRIGACION

Llámase a licitación pública hasta el día 3 de Abril de 1916, a las 3 y 30 p. m., para la provisión de un puente metálico de 135 metros de longitud, en 9 tramos. Las bases y condiciones de licitación y juego de planos se obtendrán en la Oficina de Compras de la Dirección General de Irrigación, calle Belgrano 124, 1er. piso.

Buenos Aires, Enero 4 de 1916. — Julio Malmann, secretario. 126 v. 3 Abril.

Intendencia Municipal de la Capital

Llámase a licitación para la provisión de artículos de tienda con destino a los hospitales municipales y demás dependencias de la Asistencia Pública, durante el primer semestre del año en curso. Tendrá lugar el día 31 corriente, á las 2 p. m. El pliego de condiciones puede consultarse en la oficina de licitaciones.—Buenos Aires, marzo de 1916.—El secretario. 508-v 3 abr.

Intendencia Municipal de la Capital

CITACION

Encontrándose en el depósito del Cementerio del Norte los restos que a continuación se mencionan Juana P. de Santillán, fallecida el 17 de Julio de 1897; Carlos Sartori, fallecido el 30 de agosto de 1896; Manuel y Narciso Olavarría; Lucio y Guillermo Ares, fallecidos en Enero y Febrero de 1895; Federico Losada, fallecido el 28 de Marzo de 1871; Oliver y Aurora Quiroga; María Rella; Eusebia Arce, fallecida el 27 de Julio de 1907; Lorenzo Farrulla, fallecido el 8 de Octubre de 1864; María Josefa Almeida de S. de Gómez, fallecida el 1o. de Julio de 1864; Ema F. Castro, fallecida el 23 de Marzo de 1910; Aníbal V. de la Torre, fallecido el 17 de Octubre de 1881; y cinco cajones sin identificar, cítase a los deudos que se consideren con derecho a ellos para que dentro del plazo de 30 días comparezcan ante la administración del Cementerio del Norte para proceder a su retiro, pues en caso contrario la Dirección General de Cementerios queda facultada para ordenar su envío al osario general.—El secretario.

360 v. Marzo 31.

OBRAS SANITARIAS DE LA NACION

Se llama a licitación para la provisión de (100.000) cien mil toneladas métricas de leña de quebracho colorado, campana, con destino a las maquinarias de la capital federal, de acuerdo en un todo con el pliego de condiciones que los interesados pueden consultar en la Dirección Técnica, Charcas 1840, todos los días hábiles, de 1 a 5 p. m.

Las propuestas deberán presentarse en la secretaría del Directorio de las Obras Sanitarias de la Nación, calle Charcas 1840 y serán abiertas el 17 de abril próximo, a las 3 p. m. en presencia de los interesados que concurran al acto. — Buenos Aires, marzo 14 de 1916. — José I. Goñi, secretario.

465—v. mar. 29.

CONVOCATORIAS

MINISTERIO DEL INTERIOR

Convocatoria a elecciones

Buenos Aires, febrero 9 de 1916.

Atento a lo dispuesto por los artículos 2[illegible] y 23 de la Ley Elecciones Nacionales de febrero 13 de 1912 (N.o 8871).

EL PRESIDENTE DE LA REPUBLICA

Decreta:

Artículo 1.o Convócase al pueblo de la Capital Federal para el día domingo 2 de abril próximo, con el objeto de que proceda: 1.o, a la elección de cuarenta y cuatro electores de Presidente y Vicepresidente de la República; 2.o, a la elección de once diputados al honorable Congreso de la Nación, en reemplazo de los ciudadanos Marcelo T. de Alvear, José L. Cantilo, Enrique Dickmann, Luis María Drago, Vicente C. Gallo, Juan B. Justo, Fernando Saguier, Delfor del Valle y Estanislao S. Zeballos, que terminan su mandato el día 30 de abril próximo, y de los ciudadanos Alfredo L. Palacios y Lauro Lagos, que renunciaron y cuyos mandatos terminaban en la misma fecha.

Art. 2.o De conformidad con lo prescripto en los artículos 55 y 58 de la mencionada Ley, cada elector votará por treinta electores de Presidente y Vicepresidente de la República, [illegible], colocando en un mismo sobre las listas de los candidatos.

Art. 3.o Comuníquese, publíquese, dése al Registro Nacional y archívese. — **PLAZA. — Miguel S. Ortiz.**

300—v. ab. 1.

BANCO CONSTRUCTOR ARGENTINO. — ASAMblea General Ordinaria del 30 de Marzo de 1916.— Primera Convocatoria. — De conformidad con lo prevenido en el artículo 16 de los Estatutos, convócase a los señores accionistas a la Asamblea General Ordinaria que tendrá lugar el 30 de Marzo de 1916 a las 4 p. m. en el local social, Perú 321, para tratar la siguiente

ORDEN DEL DIA

1.o Lectura y consideración de la memoria, balance general e inventario, cuenta de ganancias y pérdidas e informe del síndico, correspondientes al ejercicio terminado el 31 de Diciembre de 1915.

2.o Distribución de utilidades.

3.o Elección de presidente, vicepresidente, un vocal y un suplente por tres años en reemplazo del vocal señor José Rezzano, que fué electo presidente y de los señores José Castiglioni y Francisco Fresone, que terminan su mandato; pro tesorero y un vocal por dos años en reemplazo de los señores Clemente D. Bordenave y Pablo B. Claverie que renunciaron; síndico titular y dos síndicos suplentes por un año en reemplazo de los señores Carlos D. Tyler, David Caunelle y Alfonso Boude.

4.o Designación de dos accionistas para que aprueben y firmen el acta de la Asamblea.

Nota.—Los señores accionistas que deseen asistir a la Asamblea, de acuerdo con el artículo 27 de los Estatutos, deberán depositar en las oficinas del Banco, hasta dos días antes del señalado para la reunión, las acciones y certificados que posean.

Buenos Aires, marzo 8 de 1916. — J. Rezzano, presidente; A. Ferrero, secretario; por el "Banco Constructor Argentino", C. Cauené, gerente.

330 v. Marzo 29.

"AMERICA". — COMPAÑIA ARGENTINA DE SEguros. — De acuerdo a lo dispuesto por el art. 25 de los estatutos, se convoca a los señores accionistas a la Asamblea General que tendrá lugar el día 28 del corriente a las 2 p. m., en las oficinas de la Compañía, calle San Martín N.o 322, para tratar y resolver sobre la Memoria del Directorio correspondiente al vigésimo-noveno ejercicio anual, proceder a la elección de síndico y suplente y a la de cinco directores en reemplazo de los salientes señores Pedro Denegri, Gabriel I. Jáuregui, Emilio Devoto y de los señores Francisco Mendes Gonzalves y Francisco C. Bustamante que renunciaron.

Los tenedores de acciones al portador, las depositarán en la Dirección General hasta el día anterior a la fecha de la Asamblea.

Buenos Aires, Marzo 10 de 1916. — Alfredo V. Fernández, Director General. 423 v. 28 Marzo.

"PROVIDENCIA" — COMPAÑIA NACIONAL DE Seguros sobre la vida. — De acuerdo con los estatutos sociales, se convoca a los señores accionistas a la Asamblea General Ordinaria, que ha de celebrarse en la sede social de la Compañía, Sarmiento 643, el día 30 de Marzo próximo, a las 4 y 30 p. m., para considerar la siguiente

ORDEN DEL DIA

1.o Consideración de la Memoria y Balance del 12.o ejercicio y aplicación de utilidades.

2.o Nombramiento de cinco directores por tres años.

3.o Nombramiento de síndico y síndico suplente por un año.

4.o Aprobación del acta a labrarse en la misma fecha.

Se les recomienda a los señores accionistas, la obligación que les impone el artículo 29 de los estatutos, de depositar sus acciones en la Caja Social, con tres días de anticipación a lo menos, a la fecha de la asamblea.

Buenos Aires, marzo 1[illegible] de 1916. — Pedro Sbarbi, Director-Administrador. 430 v. Marzo 28.

INFORMACIONES DE ÚLTIMA HORA

Servicio Telegráfico del Exterior

La conferencia de París

EXPECTATIVA GENERAL

Reserva sobre los acuerdos

PARIS, marzo 28. — Vivísimo interés ha despertado la conferencia de los aliados reunida en estos momentos en esta capital. Alrededor de esta convocatoria se bordan muchos y variados comentarios; pero nada se sabe positivamente, pues los gobiernos aliados observan una actitud impracticable.

Háblase vagamente de grandes y trascendentales acuerdos concertados para una acción militar en conjunto y para una cooperación diplomática y económica; pero se carece de detalles.

La opinión pública en los países aliados se promete inmediatos resultados de la comunión realizada en la conferencia y da a ese acto mucha trascendencia.

Los diarios ingleses, italianos y franceses rebosan de satisfacción y esperanza, y anuncian que de la convocatoria saldrá la victoria de la cuádruple alianza.

La conferencia terminará esta tarde.

PARIS, marzo 28. — Ha sido anunciado oficialmente que el presidente del consejo de ministros, M. Briand, abrió ayer a las 10 de la mañana las sesiones de la conferencia que celebran los aliados en esta capital.

M. Briand, después de haber dado a los delegados de las potencias representadas su bienvenida, trazó el programa de los trabajos de la conferencia, sobre los cuales, por razón de su misma naturaleza, se tiene que guardar secreto.

En los Balcanes

Combates y escaramuzas

Bombardeo aéreo de Salónica

Otras noticias

PARIS, marzo 28. — Despachos de Atenas informan que se observa mucha actividad en las líneas avanzadas de Salónica.

Las tropas francesas y británicas realizan continuamente reconocimientos, y avanzan para descubrir las posiciones enemigas.

Los búlgaros y alemanes parecen rehuir el contacto de los aliados, y se limitan a hacer funcionar su artillería.

Los cañones franceses contestan enérgicamente a los del enemigo, y varias de sus baterías fueron silenciadas.

Según informes del estado mayor del general Sarrail, los alemanes intentarán, probablemente, cuando lo crean oportuno, un movimiento envolvente para arrojar a los aliados sobre el mar; pero esta tentativa tiene escasísimas probabilidades de éxito, dado el grado de preparación de los británicos y de los franceses, y de las excelentes posiciones que ocupan.

Se excluye todo propósito de Alemania de adueñarse de Salónica.

ATENAS, marzo 28. — Confírmase que los pilotos aviadores alemanes efectuaron un nuevo raid contra Salónica. Las bombas arrojadas, de gran poder destructivo, destruyeron varios edificios y mataron algunos soldados griegos.

Los cañones de la flota aliada rompieron su violento fuego contra los aeroplanos enemigos y los dispersaron.

A consecuencia del raid 18 civiles resultaron muertos y con heridas veinticinco personas, entre las cuales se cuentan varias mujeres y niños.

En el frente austro-italiaao

Gran combate en Val Piccolo

Los italianos reconquistan posiciones

Furiosas cargas a la bayoneta

VIOLENTOS DUELOS DE ARTILLERIA

Misión norteamericana

ROMA, marzo 28. — Cada vez asume mayor intensidad la ofensiva de las tropas italianas. Los combates de infantería suceden a la preparación de la artillería y los peninsulares arremeten con estupendo brío contra las formidaples posiciones austriacas. Las pérdidas de ambas partes son elevadas, pero los italianos van consiguiendo ventajas y avanzan continuamente, a pesar de luchar con las enormes dificultades de la topografía en que operan.

ROMA, marzo 28. — El estado mayor general italiano dió al público un resumen de las operaciones realizadas durante la última jornada. He aquí dicho comunicado:

"El duelo de artillería se renovó el sábado en la zona de Roveretto y del Astico superior.

"Bombardeamos repetidas veces a tropas enemigas en movimiento en el valle del Astico y trenes que llegaban a Caldonazzo.

"Después de un intensa preparación de artillería el enemigo atacó con grandes fuerzas nuestras posiciones de Val Piccolo y consiguió ocupar una trinchera.

"Un violento contraataque emprendido en todo el frente de Montecroce a Val Grande, nos hizo dueños de trincheras en Delta, Freikefel y el paso de Vavallo, en donde tomamos 63 prisioneros, incluyendo tres oficiales.

"En Val Piccolo el combate fué encarnizado y duró treinta horas. Después de seis ataques furiosos, nuestra infantería cargó a la bayoneta la posición perdida anteriormente y la reconquistó enteramente. Centenares de cadáveres enemigos quedaron sobre el terreno.

A lo largo del resto del frente hubo duelos de artillería, particularmente violentos en las alturas al noroeste de Gorizia.

"Esta mañana grupos de voladores enemigos volaron sobre Palia, entre el Isonzo y Plave, tratando de estorbar nuestras comunicaciones y causar daños en nuestros puentes, y fracasaron por completo.

"Nuestra artillería los obligó a mantenerse a gran altura. Arrojaron docenas de bombas sin matar a nadie ni causar ningún daño.

"Nuestra artillería derribó a un aeroplano cerca de Ajello y a un hidroaeroplano en la laguna de Grado.

"El fuego de fusilería derribó a un tercer aeroplano cerca del puente de Briul. Un volador enemigo, el mayor comandante de la escuadrilla, fué muerto, y otros cinco quedaron prisioneros".

NUEVA YORK, marzo 28 — Despachos de Berlín retransmiten de Viena los siguientes informes oficiales del estado mayor austriaco relativos a las operaciones en las fronteras de Italia:

"Los italianos bombardearon nuestras posiciones en la altiplanicie de Doberdo, en la región del Fella, en varios puntos del frente del Tirol y al este del desfiladero de Ploeck.

"Penetramos en una posición italiana y rechazamos ataques cerca de Marter (Valle Sugana).

"El 24 del corriente los italianos renovaron un bombardeo entre Gorizia y Rovereto.

"Ayer se combatió nuevamente en muchos puntos del frente.

"En la cabeza de puente de Gorizia conquistamos toda una posición italiana al lado de las alturas de Podgora e hicimos 525 prisioneros".

ROMA, marzo 28. — Informaciones de fuente privada llegadas del frente de batalla dan cuenta de la lucha encarnizada que se está librando en Gorizia.

Los austriacos concentraron mayores contingentes de infantería en las selvas de Ternova.

Esperan, de un momento a otro, el avance de los italianos.

Los voladores italianos informaron al supremo comando, que miles de soldados rusos trabajan en abrir nuevas trincheras, que luego son protegidas por parapetos blindados.

El alambrado de púa se extiende algunos kilómotros frente a las posiciones de Ternova.

ROMA, marzo 28. — Desmiéntese el rumor que circuló días pasados acerca del nombramiento del ingeniero Guillermo Marconi para la nueva cartera de aviación.

El propio interesado ha expuesto que no se hizo ninguna indicación, y dijo además que no aceptaría el cargo por motivos personales.

ROMA, marzo 28. — Toda la prensa nacional se ocupa de la conferencia de París y de la participación de Italia en los acuerdos de la Entente. Todos los diarios estiman que al fin se hace justicia a los nobles propósitos del pueblo y del gobierno italianos, y reiteran el afecto sincero de Italia a la causa de la justicia.

Al mismo tiempo anuncia la conferencia internacional que se celebrará en Roma muy en breve, y acto éste de la mayor trascendencia para los destinos de las potencias aliadas.

LA OFENSIVA RUSA

NUEVA YORK, marzo 28. — Comunican de Berlín que los ataques rusos en el sector norte del frente oriental han sido todos rechazados.

Los rusos se esfuerzan por apoderarse de terrenos altos en un frente de 100 millas, pues si lo hacen se verán obligados a retroceder cuando llegue el verano, época en que sus actuales posiciones se convertirán en verdaderos pantanos.

La conferencia de los aliados

AMSTERDAM, marzo 28. — Informan de Berlín que la conferencia que los aliados celebran actualmente en París se desarrolla con grandes dificultades, a causa de los irreconciliables intereses expansionistas de italianos y eslavos.

La guerra de submarinos

Hudimiento de un vapor inglés

AMSTERDAM, marzo 28. — El vapor inglés Empress of Midland fué hundido, lográndose salvar su tripulación.

Parte oficial francés

PARIS, marzo 28. — Se dió esta tarde a la publicidad el siguiente comunicado oficial:

"La noche transcurrió con calma al este del Mosa.

"Al oeste del Mosa hubo una actividad bastante grande de ambas artillerías y en la región de Malancourt, así como en el Noevre, en el sector al pie de las costas del Mosa.

"En la Lorena, en el bosque de Parroy, efectuamos un golpe de mano contra un obraje enemigo cuyos ocupantes fueron muertos o hechos prisioneros. Hicimos volar el obraje y luego nos retiramos.

"En el resto del frente no hubo ningún acontecimiento importante."

Alemania y Estados Unidos

REUNION DE MINISTROS

WASHINGTON, marzo 28. — El presidente Mr. Wilson y los ministros se reunieron esta mañana para examinar la situación creada por la guerra de submarinos. La impresión de los ministros es que la situación es grave.

No se tomará ninguna decisión hasta tener la seguridad de que los vapores Sussex y Englishman fueron torpedeados.

ITALIA

El cardenal Martinelli

ROMA, marzo 28. — El cardenal Sebastiano Martinelli se halla gravemente enfermo.

BRASIL

Lluvias torrenciales. — Colecta para los israelitas. — El "Glasgow". — Protocolo oficial. — Otras noticias.

RIO DE JANEIRO, marzo 28. — Ha llovido torrencialmente toda la noche, produciéndose la inundación de los lugares bajos de esta capital y sus suburbios.

Hoy continúa el mal tiempo.

—El domingo tuvo lugar la colecta pública en favor de las víctimas israelitas producidas por la actual contienda europea.

El resultado obtenido ha sido satisfactorio, habiéndose recolectado cinco contos y 300.000 reis.

—El crucero inglés Glasgow, entrado ayer al puerto de esta capital, lo abandonará en la mañana de hoy.

—Se anuncia que el presidente de la república, doctor Wenceslao Braz, ha encargado a un miembro del ministerio de relaciones exteriores para que prepare un protocolo para las ceremonias que deban desarrollarse en los palacios Cattete y Guanabara.

—El médico norteamericano Ashford, miembro de la delegación del instituto Rockefeller, que actualmente con otros compañeros se encuentran en el Brasil estudiando las enfermedades tropicales, anuncia que probablemente esa delegación acordele la instalación de un puesto permanente en el estado de Minas Geraes, destinado al studio referido y el cual sería costeado por aquella institución yanqui.

—En los primeros días del próximo mes de abril, el buque escuela "Benjamín Constant", partirá con destino al sud.

Llevará a su bordo a un grupo de alumnos de la escuela naval, que desarrollarán un período de instrucción.

Después de regresar a Río de Janeiro, el "Benjamín Constant" partirá con destino al norte.

URUGUAY

MONTEVIDEO, marzo 28. — En un acuerdo celebrado entre el ministro de Hacienda y el presidente de la República, resolvióse elevar un mensaje al cuerpo legislativo sobre el derecho de importación a las frutas naturales y ganadería procedentes del Brasil y Argentina.

Por este proyecto establécese que las frutas naturales de los países limítrofes estarán libres de derechos al importarse al país, y de todo impuesto o patente adicional.

Los vendedores de ganados resolvieron en virtud de haberse suspendido la faena en los frigoríficos, aconsejar a los hacendados no enviar más ganado a la Tablada. Acordaron, igualmente, efectuar una reunión para constituir un centro bajo la denominación de "Centro de Consignatarios de Ganados".

—El gobierno resolvió autorizar la construcción en el dique nacional de diez minas submarinas bajo la dirección de su inventor teniente de navío Juan M. Canosa.

—El frigorífico La Plata Cold Storage vendió 4000 cueros de novillo de 25 kilos, bajo sal, a precio reservado.

—Con procedencia de Port Stanley, Islas Malvinas, llegaron ayer varios buques balleneros que regresan de los mares del sur, después de haber cazado más de mil ballenas.

—Ha sido nombrado inspector general de Bancos el señor Leopoldo Hughes.

—Anoche, por iniciativa del ministro del Interior, reuniéronse las autoridades del frigorífico Montevideo y el representante de los huelguistas para tratar de solucionar el conflicto existente.

Los obreros formularon los siguientes pedidos:

1o—Reposición total de todos los huelguistas en los antiguos puestos que desempeñaban al estallar la huelga, en un plazo no mayor de ocho días a partir del día del arreglo.

2.o—Aumento de los salarios.

El único inconveniente formulado por los representantes de la empresa fué que existe dificultad material para tomar esa gran cantidad de obreros y darles distribución en sus talleres en un lazo perentorio, pues como es sabido, la empresa tiene ya ocupados un buen número de trabajadores.

—Ayer quedó terminado el conflicto con el frigorífico Uruguayo. Entre patrones y obreros quedó convenido que los trabajadores del frigorífico que ganasen salarios inferiores a 1.50 $ por día, recibirían el 10 por ciento de aumento. Que los que ganasen más de 1 $ cincuenta centavos obtendrían una suba de 5 por ciento y que el personal de hojalatería gozaría de un período de tiempo de media hora en vez de quince minutos para almorzar.

En esta forma quedó finiquitada la huelga del frigorífico Uruguayo.

Llegada de la delegación norteamericana — El frigorífico Montevideo

MONTEVIDEO, 28.—Llegaron radiotelegramas del crucero Tennesse anunciando que pasado mañana, a las 9, el navío se hallará frente a Montevideo. Quedará en el antepuerto, levantando anclas una vez que llegue a él el vaporcito de la capitanía.

La delegación del Tennesse va directamente a Puerto Militar. Mac Adoo y acompañantes saldrán para Buenos Aires, concluído el programa de agasajos, en el vapor de la carrera. Así lo solicitan distinguidos financistas, alegando que la delegación es muy numerosa.

—Se dice que Mr. Daly, gerente del frigorífico Montevideo, dada la pasividad que observa la policía ante los atentados obreros contra los que se disponen a trabajar en el establecimiento, solicitará la intervención del ministro norteamericano. La intervención se produciría por tratarse de capitales extranjeros que se consideran perjudicados por los sucesos que ocurren.

GUERRA Y MARINA

FALLECIMIENTOS

En el ministerio de marina se ha tenido conocimiento del deceso del capitán de fragata, retirado, Leopoldo Funes, y del teniente de fragata Luis G. Segura, también en situación de retiro.

CURSOS MILITARES

Resolvióse que a los oficiales que hayan cursado en la escuela de caballería durante más de 4 meses, se les deberá dar por cursados, no volviendo a efectuar el pasaje por ese instituto aunque no hubieran sido aprobados en ella.

PASE SIN EFECTO

Se ha dejado sin efecto el pase a la disponibilidad del capitán Vicente Roca, quien a su solicitud deberá incorporarse al curso especial de la escuela superior de guerra.

Dirección de cementerios

DIVERSAS DISPOSICIONES

Dada la importancia que adquiere paulatinamente el cementerio de Flores, la dirección de cementerios ha propuesto a la intendencia municipal realizar mejoras de diversa índole en el servicio del mismo, dotándole de los elementos administrativos necesarios para su desenvolvimiento.

La misma dirección, con motivo de la anexión de terrenos al cementerio del Oeste, hecha recientemente, ha solicitado de la intendencia que por intermedio del departamento de obras públicas se inicien los trabajos necesarios de lineación en dichos terrenos, a fin de poderlos habilitar a la inhumación de restos.

Por pedido de la dirección mencionada, se procederá en breve a mejorar los servicios sanitarios del cementerio del Oeste, que son bastante deficientes al presente. Estas mejoras consistirán en la refacción general del cementerio, así en las calzadas como en las construcciones de que consta.

Ministerio de Relaciones Exteriores

Ha sido designado por el ministro de relaciones exteriores el doctor Horacio Leguizamón Pondal, segundo secretario de la legación argentina en Brasil y actualmente en esta capital en uso de licencia para que se ponga a las órdenes del señor ministro de hacienda y coadyuve con él a la recepción de los delegados al congreso panamericano.

Ayer visitó al señor ministro de relaciones exteriores el señor Toribio Ruiz Guiñazú, cónsul general de Trieste hace poco llegado a esta capital.

OBRAS PUBLICAS

Han sido aprobados por decreto del P. E. los presupuestos preparados por la dirección general de arquitectura para la conservación de los edificios de la casa de gobierno y del antiguo Cabildo que ascienden en total a 41.500.

Los señores Antonio Ferro e hijos han sido exonerados de la multa en que incurrieron, por demora en la terminación del pavimento construido en las calles de una de las secciones del puerto de la capital.

Se han aprobado diversos convenios para la cesión gratuita de terrenos con destino a las obras de riego de Villa Mercedes en la provincia de San Luis.

COMISION DE CAMINOS

DIVERSAS RESOLUCIONES

En la reunión celebrada ayer la comisión administradora del Fondo de Caminos, de la ley Mitre, dispuso se llevara a cabo la ampliación de los trabajos que se ejecutan en los caminos de acceso a Alberti y Villa Mercedes de San Luis; construcción de un puente carretero sobre el arroyo Las Nutrias, en el camino de Fortín Tiburcio hacia Ascensión; paso de piedra en el arroyo La Cruz camino de acceso a estación Achiras y alcantarillas para desagües en el camino de Las Hermanas hacia el general de Azul a Bahía Blanca.

Resolvió asimismo elevar a la sanción del Poder Ejecutivo el proyecto y presupuesto para arreglos en el camino de Pico a Uriburu y obras adicionales en el camino de La Hullera a Lavalle; ordenando que se confeccionen iguales antecedentes para las obras que correspondan en el camino de acceso a estación Santo Tomé, Santa Fe.

Los toldos en las veredas

Habiéndose comprobado que la mayor parte de las casas de comercio de la ciudad ostentan toldos sobre la vereda, en medida que contraviene a las ordenanzas municipales, la intendencia tomará en breve una medida uniforme tendiente a corregir esa infracción.

MOVIMIENTO DE VAPORES

Verdi (Lamport y Holt). Entró esta mañana en la Dársena Norte procedente de Nueva York, con 40 pasajeros de cámara, 18 de tercera clase, correspondencia y 4.000 toneladas de carga general.

Cavour (Ligure Brasiliana). En viaje de ésta para Génova, salió el 25 de Santos; este paquete hará escala únicamente en Dakar.

Anoche salió del dock Sud para Inglaterra el vapor inglés **Sutherland Grange**, con un cargamento completo de carnes congeladas, y hoy saldrá de La Plata el vapor de la misma bandera **El Argentino** para el mismo destino y también cargado con carnes congeladas.

El día 22 salió de Christiania el vapor sueco **Kronnprincessan Victoria** para Buenos Aires, con cargamento completo de carga general.

El vapor inglés **Holbeim** salió el día 24 de Nueva York para este puerto, con 6.000 toneladas de carga general.

Dique seco. — Después de limpiar los fondos salió esta tarde del dique seco el vapor inglés Wiltonhall, pasando al dique 1 donde embarcará una considerable remesa de mulas.

Delegación financiera del Brasil

En el vapor "Drina" sale hoy de Río de Janeiro con destino a nuestro país, la delegación financiera del Brasil, que viene a concurrir al congreso panamericano de financistas que se celebrará en breve en Buenos Aires.

Palacio de Justicia

TURNOS PARA MAÑANA

Fuero federal; juez, doctor Manuel B. de Anchorena.

Secretario, doctor R. A. Leguizamón.

Doctor Enrique Amaya, para asuntos Banco de la Nación.

Fuero civil: juez, doctor César A. Campos; secretario, doctor G. Fernández.

Fiscal, doctor M. de Vedia y Mitre.

Recusaciones: juez, doctor Arturo Seeber.

Fuero comercial: juez, doctor Félix Martín y Herrera; secretario, doctor Jorge Casares.

Fiscal, doctor Mackinlay Zapiola.

Recusaciones: juez, doctor Juan B. Estrada.

JUNTAS PARA MAÑANA

Arturo J. Fernández (convocatoria), a las 2 p. m. Juzgado doctor Estrada, secretaría doctor García Calvo.

Ciriaco Rodríguez Sáenz (convocatoria) a las 2 p. m. Juzgado doctor Estrada, secretaría doctor Grandoli.

Luis Resio (convocatoria), a las 2 p. m. Juzgado doctor Naón, secretaría Dr. Aguilar.

Bartolomé Mórtola (quiebra), Juzgado del doctor Naón, secretaría doctor Aguilar.

Chillado Hnos. y Cía. (convocatoria) a las 3 p. m. Juzgado doctor Martín y Herrera, secretaría del doctor Matienzo.

FUERO CRIMINAL

Por estafa

Dictó sentencia el juez doctor Ramos Mejía por la secretaría del doctor Rodríguez González, en la causa que por el delito de estafa se le sigue a Francisco Fortes Rivas, condenándolo a sufrir la pena de dos años y tres meses de prisión.

VISTAS FISCALES

El fiscal del crimen, doctor Malbrán, solicita que Pablo Hasenohr, acusado por defraudación, se ha condenado a ocho años de penitenciaría.

—Ha presentado su acusación el fiscal del crimen, doctor Valdez, en el proceso que por hurto se le sigue a Calixto Benegas y pide se le condene a cinco años de penitenciaría.

FUERO CIVIL

El juez doctor Pedro V. Meléndez, por la secretaría a cargo del doctor Miguens, ha resuelto los siguientes juicios:

Eduardo Torres Astigueta contra Carlos J. Briozzo, sobre escrituración. Hace lugar a la demanda, con costas.

—Por la secretaría del doctor Oderigo:

Horacio Acevedo y Juan Lagorio contra Santiago Borzone, por cobro de pesos. No se hace lugar, con costas.

—Osvaldo Radimil contra Manuela Spirito de Guelfi, por locación de servicios. No hace lugar, con costas.

—El Hogar Propio contra Carlos Mellini y otro, por cobro de pesos. Se rechaza la excepción opuesta, con costas.

Por la secretaría del señor Marcó:

—José L. Buzani contra Eusebio Ezpeleta y otro, por cobro de pesos. Rechaza las excepciones opuestas, con costas.

Por la secretaría del doctor Cúneo:

—Ignacio Casas Reduello contra Vicente Pérez, sobre reivindicación. No hace lugar, con costas.

Administración militar

Nuevas orientaciones

Se ha dado a conocer una resolución ministerial disponiendo la forma en que deben tramitarse los expedientes entre las grandes reparticiones que, en virtud de la nueva reorganización ha quedado dividido el departamento de Guerra.

Una de las cláusulas de la aludida resolución establece que, con objeto de reducir en lo posible la cantidad de documentos, las grandes reparticiones evitarán la elaboración de expedientes por todo aquello que siendo de trámite interno pueda fácilmente resolverse sin escritos innecesarios.

Por la precitada resolución se recomienda a todo el personal de las grandes reparticiones y comandos la más amplia interpretación del principio de iniciativa y autonomía que informa el decreto de la reorganización, a fin de que el servicio pueda hacerse sin trabas y dificultades que redundarían en perjuicio del mismo.

MUNICIPALES

OBRAS DE C. N. DE EDUCACION

La intendencia ha recibido del Consejo Nacional de Educación el pedido que le formulara en los meses de enero y febrero próximo pasados, para el arreglo de la acera del edificio que ocupa la escuela General Zápiola, en la calle General Urquiza número 221 29, como así también la construcción de albañales por debajo de la acera, que permitan el desagüe del patio del edificio aludido, a fin de obviar los inconvenientes que para el tránsito de peatones representa el estado actual de la acera y desagüe de este edificio.

PRINCIPIO DE INCENDIO EN EL TEATRO NUEVO

El inspector general de teatros comunicó hoy a la intendencia que ayer se produjo un principio de incendio en el escenario del teatro Nuevo, motivado por descuido de alguna persona que arrojó un fósforo entre materiales incombustibles.

Las medidas tomadas prontamente para extinguir el fuego impidieron que éste se propagara. No hubo mayores desperfectos.

OBRAS DE DESAGUE

El departamento de obras públicas ha dispuesto que se proceda a la reparación de las obras de desague de la zona circunvecina a las calles Arena y Uspallata que se hallan en deficientes condiciones, debido a los desperfectos causados últimamente por las lluvias.

PERMISO PARA EDIFICACION

El importe de los derechos de permisos de edificación concedidos por la municipalidad en la semana última alcanza a 1[illegible] pesos.

ADOQUINADO DE UNA CALLE

La subintendencia de Flores ha pedido a la intendencia que se ordene la pavimentación de la calle Yerbal, desde Nazca hasta Cuenca, a fin de dar a esa arteria el nivel correspondiente a las calles laterales a ella y facilitar así los desagües de la misma.

MUNDO COMERCIAL

BOLSA DE COMERCIO

Segunda rueda

Cédula Hipotecaria Argentina de 6 o/o antigua emisión, para mañana: 13.500 a 93.60.

Cédula Hipotecaria Argentina, primera serie, para mañana: 18.000 a 94.20.

Deuda de Buenos Aires, 6 o/o, tercera serie, para mañana: 3.000 a 79.

Obligaciones del Banco de la Provincia de Buenos Aires, para mañana: 5.000 a 68.

Certificados Municipales de 7 o/o para mañana 7.700 a 93.

Campos y Quebrachales Puerto Sastre (oro) para mañana: 1.200 a 3.20.

Id para fin de mes: 300 a 3.25.

Id para abril 3: 1.000 a 3.25.

Salinas Hnos. (Fábrica de bolsas) para abril 3: 100 a 1.40.

Banco El Hogar Argentino para mañana: 17 a 161.

BOLSA DE CEREALES DE ROSARIO

Cotizaciones oficiales

Trigo, 80 kilos	$	8.15
Trigo, 77 kilos	„	7.[illegible]
Lino	„	10.75
Maíz	„	4.77 1/2